מעריב

MAARIV • העתון הנפוץ ביותר במדינה

לגליון זה מצורף **עסקים** שבועון לכלכלה ולכספים

340 | היום 58 עמוד

יום ג' 3.12.85 | כ' בכסלו תשמ"ו

גליון מס' 11590 — שנה ל"ח

המחיר — 340.— שקלים (כולל מע"מ) המחיר באילת (ללא מע"מ) —290.— שקלים

המייסד והעורך הראשון ע. קרליבך ז"ל

כל הזכויות שמורות ל"מעריב" © 1985

דחפון — מודעות לוח ומשפחתיות מעריב — הלוח החם — לבעלי כרטיס אשראי 03-611001

מזג אוויר — מעונן חלקית. עדיין יורד גשם מקומי • הטמפרטורות: — ירושלים 7-14; תל-אביב 11-20; חיפה 13-18; אילת 13-23. הטמפרטורות בארץ ובעולם בעמוד 14.

ריצ'רד צ'מברליין כוכב "שוגון" בסרט ההרפתקאות החדש והמרתק **מכרות המלך שלמה**

"תל-אביב" תל-אביב | "עצמון" חיפה | הכונו בחנוכה! בירושלים, ר"ג חולון, בת-ים

הרוצח הציב מארב ו"חיסל" את הפרקליט מרמאללה שדגל בפתרון לא אלים בין ישראלים לפלשתינים

עזיז שחאדה, מראשי המתונים ביו"ש, נשחט ליד פתח ביתו

● עזיז שחאדה

החשש של גורמי הבטחון: אם יתברר שלמרות הסימנים הראשונים המצביעים על רקע פלילי, יש למקרה אופי פוליטי — עלול הדבר להשפיע על אישים ערביים מתונים נוספים והם יחששו ליטול חלק בכל מהלך מדיני ישיר ליישוב הקונפליקט עם ישראל

מאת אבינועם בר-יוסף

רוצח אלמוני שחט אמש ברמאללה את עורך הדין עזיז שחאדה, כאשר שב ממשרדו לאחר יום עבודה. שחאדה היה מן הדמויות הפלשתיניות הבולטות ביותר בשטחים, אדם מתון בדעותיו שהטיף במשך כל חייו לשלום בין יהודים לערבים.

מחקירת המשטרה עולה החשד כי הרצח בוצע על רקע פלילי.

גורמי בטחון הביעו אמש חשש, כי אם יתברר שלמרות הסימנים הראשונים, יש לרצח רקע פוליטי, עלול הדבר להשפיע על אישים נוספים הנוקטים בעמדות מתונות והם יחששו בעתיד ליטול חלק בכל מהלך מדיני ישיר עם ישראל.

במשך שנים היה שחאדה "מבוקש" על רקע עמדותיו המתונות או בגלל התנגדותו לשלטון ההאשמי, אך לא כך הוא ציפה למות.

שחאדה שעמד יחד עם עזיז שמעך בראש המשרד הגדול ביותר לעריכת-דין בגדה, היה פעיל במשך מרבית שנות חייו בחוגים הפוליטיים הפלשתיניים. הוא לא היה "משתף פעולה" של השלטונות הישראליים, אך רצה בפתרון שימנע אלימות ויוביל להשכנת שלום בין שני העמים. את מאבקו ניהל בדרך של דרישה עם הממשל האזרחי ובניסיון לקנות תומכים לרעיונותיו בדרך של שכנוע.

למרות שאחרי 1967 לא תפס עמדות פוליטיות רשמיות, קנה לעצמו שחאדה מעמד בכיר בחוגי אישיותו המרשימה והשפעתו של הגורמים המתונים בגדה.

אתמול סיים שחאדה, בן ה-73, את עבודתו במשרד. סמוך לשעה שמונה בערב הגיע לביתו. הוא החנה את מכוניתו במוסך הצמוד לבית ופנה לעבר דירתו. לפתע תקף אותו הרוצח, תפס אותו מאחור ושחט אותו. שחאדה נפל מתבוסס בדמו בלי שאיש מבאי הבית חש במה שקרה. הרוצח נמלט ובדרכו השליך את הסכין, לאחר השיחים בגן. רק אחר כך טילפן אלמוני והודיע על הרצח.

הגופה היתה מוטלת חשופה בגשם במשך כשעתיים וחצי, עד שהמשטרה הזמינה אמבולנס כדי להעבירה לבדיקה פתולוגית באבו-כביר.

חוקרי המשטרה הגיעו למקום והעמיקו על הרצח החלה להתפשט בעיר. ידידי משפחה רבים החלו להגיע לבית. בעיר לא נר-

(סוף בעמוד 9)

תמי ארצי שבה הביתה

פצועת מאלטה סיפרה על אימת החטיפה: "זה היה נורא"; "אני מצטערת על מי שלא חזר, כמוני, ובעיקר על ניצן מנדלסון ז"ל"

● תמר ארצי מספרת את קורותיה בעת החטיפה. (צילום: דוד גרינשפן)

מאת אודי בינדר

על קיר המועדון בקיבוץ רבי-בים נתלתה אמש כרזה גדולה ועליה נכתב באותיות גדולות: "תמר, מחבקים אותך". החברים נתבקשו לא להיכנס למועדון כאשר משפחת ארצי תשוחח עם העיתונאים. רבים התייחסו ל-איסור כאל גזירה, שהציבור אינו יכול לעמוד בה ונדחקו כדי לראות, לחבק ולעודד את בת המשק ששבה מן התופת במאלטה.

בשעת ערב מאוחרת הגיעה ה-משפחה למשק באמבולנס של ה-קיבוץ. האיזור צורר השושות, ה-המתח גבר במועדון שהיה גדוש חברים דואגים. לפתע מגיעה תמר, מתקשה ללכת ומסתייעת בהוריה. היא נראית מטופחת, אך בנסיבות המצערות שבהן היא נחשפת לציבור אין איש נותן את הדעת על יופיה. "טוב שאני רואה אותה הולכת על רגליה", לחש אחד החברים.

שקט מתוח באולם. החברים מתבוננים בפצועה. את הדממה שובר חבר המזכירות, עדין קווה: "בשם המשק אני רוצה לברך את תמר ושולח לקיבוץ חולתה את השתתפותנו בצערם על מותו של ניצן מנדלסון וזכרונה לברכה". תמר מסתודרת מהאור החזק. כורר סגול-שחור, מכנסיים סגולים ונעליים

(סוף בעמוד 9)

מראה המשק הישראלי

שירות חדשני וחשוב: ריכוז נתונים אינדיקטורים ומדדים על המשק — מהיום במוסף "עסקים"

"מעריב" מגיש היום לקוראיו שירות חשוב וחדשני: לראשונה בישראל מתפרסם במוסף "עסקים" ריכוז של נתונים, אינדיקטורים ומדדים, שמהווים יחד תמונה כוללת של מראה המשק הישראלי.

כמו בעתונים החשובים בעולם, יוצא מעתה "מעריב" במורה שוטף את הנתונים הכלכליים הרשמיים על המשק לפרטיו — ומעניק כשירות נוסף לתעשיינים, סוחרים, אקדמאים, יזמים, משקיעים, עובדים — ובעצם, לכל קורא שימצא בהם עניין.

הכלכלן סם לטנר ריכז את הנתונים שיש להם השפעה על התמונה הכללית של המשק הישראלי והוא יכוון עבור קוראי "מעריב" את הנתונים שיתפרסמו מעתה במוסף השבועי לענייני כלכלה וכספים "עסקים", המצורף לעתון בכל יום ג' בשבוע.

מראה המשק הישראלי — מהיום ב"עסקים", עמוד 8.

חיים אשכנזי מחיפה ניספה בתוך דירה שהוצתה בלונדון

אשתו תמר נפצעה קשה והיא נאבקת על חייה; המשטרה מתייחסת למקרה כרצח; ארבעה אנשים קפצו מהבנין הבוער

מאת י. פינקלמן ואריה קיזל

חיים אשכנזי, בן 52, מחיפה, ניספה אתמול לפנות בוקר בדליקה מיסתורית בדירה במבנה במערב לונדון. אשתו תמר, בתחילת שנות ה-50 לחייה, נפצעה קשה והיא נאבקת על חייה. המשטרה רואה במקרה רצח משום שלפי העדויות שבידיה פרצה הדליקה בגלל הצתה מכוונת.

המקרה הטראגי אירע בשעה שהזוג הישראלי הגיע ללונדון עם

(סוף בעמוד 9)

שלג בחרמון

מאת מנחם רהט

שלג קל החל לרדת אתמול בפיסגת החרמון. לפי שעה אין השלג משבש את אורחות חייהם של חיילי צה"ל במוצב ה-חרמון, אך הקור, לטענתם, כבר "חודר לעצמות".

חיילי צה"ל בחרמון צוידו ב-מיטב הציוד "האלפיניסטי" להגנה מפני הקור והשלג. מרביתו של ציוד זה שימש אשתקד בחורף את חיילי צה"ל במוצבי ג'בל ברוך שבלבנון.

אנשי מושב נווה אטי"ב שלמרגלות החרמון מסרו כי השנה הם מתכוונים להפעיל את אתר ה-סקי כבר לגולשים ומטיילים — אם יירד בהר שלג במידה מספקת. אשתקד לא הופעל אתר החרמון — אף שירד בו שלג רב — ואת מחמת משבר כספי חמור שנקלעה אליו חברת "הר החרמון" שהפעילה את האתר.

"הקרב על התקציב" הסתיים אך הקיצוץ האמיתי עדיין לא הושג

השאלה אם האינפלציה תעלה או תרד בשנה הבאה תלויה ביכולת הממשלה לצמצם את התקציב ב-200 מיליון דולר נוספים ולא להסתפק ב"מריחה חשבונאית"

מאת יצחק דיש

"הקרב על התקציב" הסתיים בשלב זה בלי מנצחים ובלי מנוצחים. אולם מבחינה עניינית לא הושג עד כה ה-קיצוץ האמיתי שאליו התרגו מתכנני התקציב והמדיניות הכלכלית ולכן נותרו סימני השאלה בכל הנוגע להמשך בלימת האינפלציה, הדרוש לשיפור מאזן התשלומים בשנה הבאה.

ההכרעה בדבר קיצוץ מאתיים מיליון דולר בפעולות הממשלה ממש עשויה להכריע במידה רבה את הכף בכיוון ההתפתחויות ב-משק.

הממשלה החליטה על קיצוץ 400 מיליון דולר בתקציב. האם זה הקיצוץ שלו ייחלו מבכירי ה-תקציב?

ההחלטה עצמה מתייחסת לקיצוץ 400 מיליון דולר, כאשר ה-

(סוף בעמוד 9)

מאחורי החדשות

אנשי אפ.בי.איי. מגיעים לארץ לתחקר את שני הדיפלומטים

ארצות-הברית מרוצה מההודעה הישראלית שפורסמה בעקבות שיחת טלפון לילית בין ג'ורג' שולץ לשמעון פרס ✶ ראש הממשלה: הפרשה היתה פרי עבודתו של בודד ✶ שרון: "הנסיונות שנעשו בארץ לתלות את העניין בבגין ובי — חמורים מאוד"

מאת עודד גרנות ורפאל מן

חוקרי הבולשת הפדראלית ייצאו כנראה לישראל עוד השבוע כדי לתחקר את הדיפלומטים הישראלים אילן רביד ו-יוסף יגור, שהיו מעורבים בפרשת פולארד. (ראה עמוד 3).

בוושינגטון הורגשה אמש "בפעם לת מתחי" ניכרת בטיפול של כלי התקשורת בפרשת המרגל פולארד.

בעקבות הפיגור הממשלה של הודעת ההתנצלות של ממשלת ישראל, וקבלתה כצבור ששנה קלה על-ידי של שר החוץ ג'ורג' שולץ.

דובר משרד החוץ האמריקני אמר אמש בתדריך היומי כי מאז יום ד' שעבר (שבו הביע התדהמה ואכזבה מחוסר שיתוף-הפעולה מצד ישראל בחקירה), השתפר ה-

(סוף בעמוד 9)

תופעה חדשה: איידס מדומה

התוצאה של הפחדים והחרדות: רבים שחששו כי לקו במחלה פנו לבתי-חולים בבקשת עזרה ✶ פרופ' זאב הנדזל: אין יסוד לפאניקה; אדם יכול להיות נושא המחלה כל חייו ולא לחלות בה; ההידבקות נגרמת בעיקר בגלל חשיפה עמוקה לדם ולזרע של נגועים באיידס

מאת אברהם פלג

אם לא די בצרה הצרורה ששמה איידס, המגלגלת לאחרונה בארץ ובחוץ לארץ, הרי עתה מתקבלה ומדאיגה: תופעה של איידס מדומה, הנובעת מן הפחדים והחרדות המתפשטים בקרב האוכלוסיה. באחרונה היו מקרים רבים שבהם פנו אנשים שחששו כי לקו במחלה בבקשת עזרה לבתי-חולים שונים בארץ.

פרטים על תופעה זו מסר אתמול פרופ' מרסל עשהאל, ראש המחלקה הפסיכיאטרית בבית החולים קפלן, ביום עיון שהוקדש לנושא האיידס. פרופ' עשהאל מסר ל"מעריב" שה-פחד והבהלה שעורר האיידס

(סוף בעמוד 9)

מטעמים בסגנון עולמי — החל ממחר!

אוסף מאכלים מארצות תבל יוגש מדי שבוע לקוראי "סגנון". המתכונים הותאמו למטבח הישראלי והם ילוו בצילומי צבע מספרי הבישול של ספרית מעריב. "מטעמים בסגנון עולמי" יתפרסמו על עמודי כרומו.

העמודים של המדור החדש "מטעמים בסגנון עולמי" מיועדים לתלישה. גזור ושמור אותם. גזור גם את התלוש המופיע בכל חוברת.

כל האוסף 10 תלושים יוכל לקנות בספרית מעריב כל ספר מספרית הבישול של מעריב בהנחה של 50%. כל האוסף 20 תלושים יוכל לקנות את האנציקלופדיה לבישול בהנחה של 50%. בעוד 10 שבועות יפורסם תלוש הזמנה עם רשימת ספרי הבישול של ספרית מעריב.

חפשו כל שבוע ב"סגנון" את "מטעמים בסגנון עולמי"

צא מזה עם קולדקס

כן, אפשר לטפל בהצטננות. קח קולדקס.

מגע תעשיות פרמצבטיות בע"מ.

חברת אראן אלקטרוניקס בע"מ מודיעה על יום עיון
הנושא: שדות ניסויים
בתאריך 5.12.85
שימוש בציוד וידאו
צילום מהיר בוידאו
VIDEO COORDINATED DIGITIZER
VIDEO ANNOTATOR
פיענוח ניסויים בוידאו
הרצאות ינתנו ע"י מר דוד הילל, מומחה לשדות ניסויים מחברת ... במשרדי החברה, רח' כורזין 1 גבעתיים בין השעות 13.30-16.30 פרטים בטלפון 03-779127

הגיעו תנורי החמום בנפט עם ארובה OLMAR
דיזנגוף 268 ת"א טל. 242950

מבצע הוזלה ענק לתקליטים קלאסיים
תקליטים וקסטות קלאסיים יבוא 9,000.- ש'
תקליטים קלאסיים מקומיים 4,000.- ש'
אקרשטיין, אבן-גבירול 21, תל-אביב

הצי השישי התגייס לעזרת מושית שבו

7640 דולר תרמו חיילי המארינס למושית בת ה־4 הזקוקה לניתוח השתלת כבד בארה"ב

מאת ראובן בן־צבי

מושית שבו, ילדה בת ארבע מחולון, הזקוקה לניתוח השתלת כבד בארה"ב, זכתה לעזרה מרגשת ובלתי צפויה. ימאי וחיילי המארינס שעל סיפונה של נושאת המטוסים "קורל־סי" של הצי השישי העוגנת בנמל חיפה, העניקו לה אתמול המחאה על סך 7460 דולר.

גילה טייה מטיבוד הקישור של הצי השישי בחיפה, סיפרה לאנשי המארינס על מושית מחולון, שהוריה מתקשים לגייס את הכסף הדרוש לניתוח. עד כה אספו ההורים כ־85 אלף דולר והם זקוקים לעוד כ־35 אלף.

הסיפור נגע ללבם של חיילי המארינס והם החליטו לתרום ככל יכולתם. ביום הראשון נקראה מושית לבוא לאוניית הצי, אך להיע המנול פרצה סערה. והמנול שיגר הקפטן רוברט פירגוסון את כוחו האישית כדי לקחת את מושית ואת אמא שלה. באוניה הוגשה התרומה למושית בטקס מרגש והקברניט איחל לה החלמה מהירה.

לא היתה זו פעולת ההתנדבות היחידה של אנשי הצי. שבעה ימאים מהמחלקות "יהדק־טאוף" והמחלקת "קורל" התנדבו לצבוע את מרפאת הילדים בעיירת אופקים. קודם לכן שיפצו את מחלקת הילדים של בית החולים בחיפה. צבעו את שתי תחנות טיפות החלב, את בית החולים הכרמל ואת המרכז לבריאות הנפש בבת־ים. כן הגישו סיוע לבתי אבות ולזקנים עירייה.

• מושית באוניית הצי השישי

צילם: [illegible]

שוב מציתים תחנות אוטובוסים בירושלים

3 תחנות הוצתו אור ליום אתמול ו־3 חובלו ★ הנזק עד כה 150 אלף דולר ★ הרב פרוש: לולא כבר קם מישהו והסיר את תמונות התועבה היינו אני וחבריי באגו"י עושים זאת

מאת אילן בכר ואריה בנדר

שלוש תחנות אוטובוסים הוצתו אור ליום אתמול בירושלים. עוד שלוש תחנות חובלו. שני אוטובוסים נרגמו באבנים בשכונת מאה שערים ושימשותיהן נופצו. זה סיכום יום אתמול במאבק החרדים נגד לוחות הפירסום של תחנות "אגד" שעליהן תצלום בתורה בבגדי חורף.

מפקד משטרת ירושלים, תת־ניצב חיים אלבלדס, הורה אתמול ל"אגד" לא להיכנס לשכונת מאה שערים. בקרב הקצונה הבכירה במשטרה שורר תיסכול רב נוכח המשך מעשי הבריונות ומיעוט מספר החשודים שנלכדו עד כה.

התחנות שהוצתו הן ברמות אשכול, ברחוב יפו מול שער צדק הישן ובשכונת רמות. אוטובוס קו 1 הותקף שלשום סמוך לחצות באבנים בעת שחלף בשכונת מאה שערים. שימשה נופצה. אתמול ב־11.00 לפני הצהריים הותקף באותו מקום אוטובוס קו 11. שימשתו נופצה.

תושב מאה שערים בן 35 נעצר בחשד שהיה מעורב בידוי האבנים שלשום. אתמול הוארך מעצרו של תלמיד הישיבה יהודה חסב ממאה שערים. הוא נלכד שלשום בידי אזרחים שעה שחיבל בתחנה ברחוב שטראוס.

החשוד טוען, כי ארבעת לוכדיו עבדו על החוק שכן אין להם סמכות לעצור על עבירה שהיא מסוג "עוון". מקורות רשמיים במשטרה מסרו, כי העניין ייבדק לאור החוק הקיים ובהתאם לשכל הישר. עד שתתברר הסוגיה מעודדת המשטרה כל אזרח לעצור מי שפגע בתחנות.

"תושב יקר, כאן היתה סככת המתנה לאוטובוסים שהוצבה לנוחיותך בידי עיריית ירושלים. משחיתי רוצב ודתניים גרמו להריסתה. צר לנו על עוגמת הנפש וחוסר הנוחיות הנגרמת לך בגלל היעדר כסף להקימה מחדש". שלטים בנוסח זה הוצבו בידי העירייה ליד כל אחד משלדי 27 תחנות האוטובוסים שהוצתו בעת האחרונה. הנזק נאמד ב־150,000 אלף דולר.

ראש עיריית ירושלים, טדי קולק, נפגש אתמול לשיחה עם מפכ"ל המשטרה ועם מפקד משטרת ירושלים ותבע מהם לפעול ביד תקיפה כדי לאכוף את החוק. "לא יתכן שהחוק בירושלים יומס בראש חוצות", הטעים קולק. הוא האשים את המנהיגות החרדית שהתנהגותה תורמת למצב של שבירת החוק ועשיית קולקטיווית של אלפים שלא היו שותפים למעשי ההצתה.

עיריית ירושלים לא תשלם בינתיים את הפרס בסך 5000 דולר לצעירים שלכדו השבוע צעיר חרדי שהשחית תחנת אוטובוסים. "ברגע כל הנושא נמצא בחקירת המשטרה. הפרס נועד לשבור את קשר השתיקה של אוכלוסיה שלימה, שגם אם אינה שותפה למעשה היא אינה מסייעת למשטרה בחקירתו", אמר דובר העירייה.

"בזמן האחרון נדקרו יהודים שהלכו בדרך אל הכותל המערבי ולא שמעתי שטדי קולק הציע פרס של 5000 דולר למי שיביא לגילוי הדוקרים. למי כן מציעים פרס? למי שיתפוס יהודים שהורידו תמונות תועבה שנתלו בשבת. צריך להיות ברור שכאשר מדליקים גפרור אש עלולה לפרוץ תבערה וכל עוד העירייה עומדת על כך שבחוצות החרדים יוצבו שלטי פרסום עם תמונות תועבה המצב יילך ויחמיר", אמר ח"כ הרב מנחם פרוש, בתגובה על שרשרת ההצתות בירושלים.

"אני מגנה את מעשי האלימות וההצתות, אבל שידעו מה הגורם לכך. אם מישהו לא היה קם ומוריד את תמונות התועבה שנתלו בשבת, בשעה שיהודים עשו דרכם אל בית הכנסת, אני עצמי הייתי מגייס את חברי מזכירות אגו"י והולך להוריד את התמונות. אנחנו מבקשים שבשכונות החרדיות לא יוצבו תחנות עם פרסומות ותמונות תועבה".

שמח בטלוויזיה – רז לחלבי: עבד כי ימלוך

חלבי לרז: בשם מי אתה מדבר – הרצליה פיתוח או שכונות המצוקה ★ לבסוף כשגברו הצעקות סילק יאיר שטרן את שניהם מחדר החדשות

מאת אילנה באום

מנהל מחלקת החדשות בטלוויזיה, יאיר שטרן, נאלץ להוציא את מנשה רז ואת רפיק חלבי מחדר מערכת החדשות בשל מריבה מלווה בצעקות רמות. "עבד כי ימלוך" צעק מנשה רז אל חלבי. "בשם מי אתה מדבר – בשם הרצליה פיתוח או בשם שכונות המצוקה?" ענה חלבי לרז, הצמיד אותו אל הקיר ודחפו.

הרקע לצעקות היה פנייתו של רז אל חלבי שוועד העובדים, אשר רפיק עומד בראשו, יטפל בסכסוך שבינו לבין מיכאל קרפין, עורך מבט. בשבוע שעבר הודיע קרפין לרז שיחליף את יעקב אחימאיר בכנסת. רז טען שהוא עסוק ואינו יכול. קרפין רגז ואמר לו "אתה לא בא לכאן להיות עסוק". אחרי כן הזמין קרפין את מנשה רז לחדרו ושם החליפו דברים קשים שסופם סילוקו של רז מחדרו של קרפין.

לטענת רז השתמש קרפין באלימות. על תקרית זו שלח מנשה רז תלונה אל מנכ"ל רשות השידור, אורי פורת אשר חזר אמש מסיור בחו"ל. ואילו על הסכסוך בינו לבין רפיק חלבי, אומר מנשה רז: "רפיק הוא חבר שלי שנים רבות. זו תקרית בין חברים ואנחנו סוגרים בינינו עניין בארבע עיניים".

צוות "מעריב" מדווח מהכנסת

הצעת חוק: משכב זכר ומשכב אשה שלא כדרכה לא ייחשבו לעבירה

מאת יהושע ביצור

החברים יוסי שריד ושולמית אלוני (רצ) הניחו אתמול על שולחן הכנסת הצעת חוק פרטית הקובעת כי משכב זכר ומשכב אשה שלא כדרכה אינם מהווים עבירה על החוק.

שריד ואלוני מבקשים לקבוע בהצעת החוק שלהם, כי משכב אשה שלא כדרכה ומשכב זכר אשר נעשו בצנעת הפרט וע"י בני אדם בגירים ומרצונם הטוב, לא ייחשבו לעבירה. לא יהיה בהם קלון ולא יהיו ראויים לענוש לפי החוק. הצעת חוק זו באה לבטל את המצב החוקי הקיים, המאפשר העמדה לדין של בוגרים בגלל משכב זכר ומשכב אשה שלא כדרכה.

השניים טוענים כי, לחוק הקיים אין מקום בדיני עונשין של מדינת תרבות, שאסור לה להתערב בחייו הפרטיים של אדם כל עוד אין הוא פוגע בזכויות הזולת.

מפ"ם תגיש אי־אמון בגלל דחיית שכר מינימום

מאת גבי קסלר ויהושע ביצור

סיעת מפ"ם תעלה היום בכנסת הצעת אי־אמון בממשלה בגלל אי־חקיקת חוק שכר מינימום. ח"כ חייקה גרוסמן הציעה, כי שכר המינימום יהיה מחצית השכר הממוצע. למרות, החוק לא יתקבל לפני חודש אפריל בשנה הבאה, בלחצם של פרס ומודעי.

הסוגיה של קביעת שכר מינימום בתוקף חוק גורמת מבוכה להנהלת הקואליציה. את הצעת החוק בעניין זה הגיש ח"כ רן כהן מרצ ועד כה הצטרפו ליוזמתו 62 חברי כנסת.

ראש הממשלה הסביר כי הנהגת חוק שכר מינימום תגרום להגדלת העלויות של היצרנים, אלה שיכולו לעמוד בכך יעלו מחירים ואחרים ייאלצו לפטר עובדים או לסגור מפעלים. כך ששום טובה לא תצמח מן החוק בתקופה זו. סוכם כי משרדי האוצר והעבודה יבדקו מחדש את השפעת החוק המוצע על עליית המדד ועלויות הייצור.

בחודש דצמבר תירשם פגיעה במקבלי קיצבאות הזקנה. הקיצבה המשולמת להם תגדל החודש רק ב־0.9% בעוד ששאר השכירים במשק יקבלו החודש תוספת יוקר של 3.8%.

הליברלים וחרות נאבקים על כסא בוועדת החוץ והבטחון

מאת יהושע ביצור

הסיעה הליברלים בכנסת דורשת מהסיעת חרות להחזיר את ח"כ בני שליטא לחבר בוועדת החוץ והבטחון במקום ח"כ מיכאל דקל שמונה לתפקיד סגן שר הבטחון והיה חבר הוועדה. עתה הם דורשים לתקן את המעוות ולהחזיר את ח"כ שליטא למקום שאותו עזב.

הליברלים מזכירים לאנשי חרות, כי שליטא כיהן גם בעבר כחבר הוועדה וויתר על מקומו בלחץ אנשי חרות שדרשו את המקום עבור שר האוצר לשעבר, ח"כ יגאל כהן אורגד.

לעומת זה דורשת חרות שלמקום שהתפנה בוועדה ימונה יו"ר הנהלת הקואליציה, חיים קופמן, שכיהן בעבר כסגן שר אוצר. מחלוקת זו תועלה לבירור בין שתי הסיעות במיכלול כל הבעיות הדורשות הכרעה ביניהן.

אנשי אגו"י רותחים על ש"ס: "הרצחתם וגם ירשתם"

מאת יהושע ביצור

"הרצחת וגם ירשת" הגדירו אתמול בזעם אנשי אגו"י כלפי אנשי ש"ס. הם טענו במרירות, כי לא די שתנועת ש"ס קיבלה מנדטים על חשבון אגו"י, בזכות התערבותו של הרב אליעזר שך למענם, אלא שעתה גם נטלו מאגו"י את משרת סגן שר העבודה והרווחה, לאחר שח"כ הרב מנחם פרוש לא הגיע לעמק השווה עם ראשי הליכוד לגבי הסמכויות של משרה זו.

התוצאה היא מתיחות קשה בין שתי הסיעות החרדיות, אשר למעשה אינן פועלות עוד במשותף לפי שעה בשום נושא, אלא במסגרת הלובי הכללי של הסיעות הדתיות.

ראשי אגודת ישראל קובלים מרות כי ראשי ש"ס לא נהגו כהלכה וכלל לא נועצו בהם, כאשר הסכים אתמול ח"כ רפאל פנחסי לקבל את המינוי של סגן שר העבודה והרווחה. אנשי ש"ס אומרים לעומת זאת, כי בשום מקרה לא ניסו להצר את צעדי אגודת ישראל.

הם מצביעים על כך, כי הסכימו לקבל את משרת סגן שר העבודה והרווחה רק לאחר שח"כ הרב מנחם פרוש התפטר פעמיים מתפקיד זה והבהיר כי בשום אופן לא יסכים לחזור ולקבלו לידיו. לאנשי ש"ס יש עניין מיוחד בעמדת מפתח במשרד העבודה והרווחה, מאחר שהמוני החרדים הקרובים אליהם נזקקים בתחומים רבים לשרותים של אגפי הרווחה. הם דוחים על כן את כל הטענות שהאגודאים מפנים כלפיהם.

הסקוטלנד־יארד סייע למשטרה בחקירת רצח הדס קדמי

חלקי גופתה של נאווה אלימלך הועברו ללונדון בנסיון לזהות את המכשיר שבו נרצחה

מאת אילן בכר

משטרת ישראל נתנה אתמול לראשונה פרסום לשיתוף פעולה הדוק בין המחלקה לזיהוי פלילי לסקוטלנד־יארד (משטרת לונדון). אתמול נתגלה, כי מימצאים של ארבעה מעשי רצח שאירעו בשנים האחרונות בארץ הועברו לאנגליה לבדיקה מעבדתית. חלקי גופתה של הילדה נאווה אלימלך ז"ל הועברו ללונדון בנסיון לזהות את המכשיר בו בוצע הרצח המחריד.

שר המשטרה, חיים בר־לב נפגש אתמול בירושלים עם ד"ר ריימונד ויליאמס, מנהל המחלקה לזיהוי פלילי של הסקוטלנד־יארד והודה לו על הסיוע שניתן למשטרת ישראל.

ראש המחלקה לזיהוי פלילי במשטרה, ניצב משנה ד"ר יוסי אלמוג, אמר אמש ל"מעריב", כי זו הזדמנות נדירה לארח את ראש המעבדה המשטרתית הטובה בעולם. הוא גילה, כי הסקוטלנד־יארד נחלץ לעזרת משטרת ישראל גם בפרשות רצח החיילות הדס קדמי, רחל הלר והאחות כרמלה בלס.

"קשה להשיג תרופות בבתי־מרקחת של מכבי"

עשרות מכתבי תלונה נשלחו למשרד הבריאות ★ השר גור הורה לבדוק העניין

מאת שרה פריימן

עשרות מכתבי תלונה על קופת־חולים מכבי התקבלו במשרד הבריאות. מבוטחים מתלוננים על קשיים בהשגת תרופות ושירותים בעקבות הפעלת הרשת החדשה של בתי המרקחת.

שר הבריאות, מרדכי גור, הורה ליועץ המשפטי של משרדו לבדוק האם פעולותיה של מכבי לא חרגו מתנאי רשיון ההפעלה ומה מידת הפגיעה במבוטחים. ל"מעריב" נודע כי המבוטחים, המיוצגים בידי ועד פעולה, מתכוונים לנצל את הסעיף שהתקבל ביום שישי במועצה להגבלים עסקיים, המתיר להם לקנות תרופות בבתי מרקחת שאינם ברשת של מכבי, אם אין בית מרקחת כזה במרחק סביר מביתם.

מנכ"ל מכבי, רפי רוטר, שיגר אתמול מברק אל יו"ר הסתדרות הרוקחים, מגיסטר אברהם בריק, והציע לו לדון בהסדרים לצרף בתי מרקחת פרטיים נוספים להסדר עם מכבי.

"יש עובדות חדשות על תאונת הרכבת בצומת הבונים"

שר המשפטים מציע לבדוק אם יש מקום להקים ועדת חקירה ★ בתאונה נהרגו 22 ילדים

מאת אילן בכר

שר המשפטים, משה ניסים, מציע לראש הממשלה, שמעון פרס, למנות צוות של שלושה אנשים אשר יבדוק אם יש מקום להקים ועדת חקירה בעניין תאונת הרכבת בצומת הבונים בה קיפחו את חייהם 22 ילדים.

כזכור ביקש ראש הממשלה משר המשפטים חוות־דעת בנושא זה בעקבות ביקורת שנמתחה נגד הוועדה שבדקה את נסיבות התאונה. השר ניסים אומר, כי עיקר הנימוקים לדרישה הם שוועדה שאינה ועדת חקירה אין לה הסמכות להסיק מסקנות כלפי רשויות ואנשים. כמו כן יש עובדות חדשות שיכולות לסייע לבדיקת נסיבות המקרה.

שר המשפטים מציע שיוקם צוות מקצועי שיהיה מורכב משופט הבקי בנושא תעבורה, משפטן ומהנדס תנועה.

אתמול העלו בני משפחות הניספים טענה, כי חוקר המשטרה שקבע את מרחק עצירת הרכבת בדק זאת בשיטה "כל שני צעדים שווים מטר". לטענתם עובדה זאת מצביעה בעליל על חוסר הרצינות של הבדיקה והמסקנות.

דובר המשטרה אמר בתגובה, כי המשטרה עומדת מאחורי כל הממצאים בחקירת התאונה.

המנכ"לים יצאו למצרים לשוחח על טאבה

מאת רפאל מן

משלחת המנכ"לים לשיחות עם מצרים על טאבה יצאה אמש לקאהיר. במשלחת משתתפים מנכ"ל משרד ראש הממשלה אברהם טמיר, מנכ"ל משרד החוץ דוד קמחי ותא"ל דוב שיאון.

על פי החלטת הקבינט יעלו ראשי המשלחות בפגישתם היום עם פקידים מצריים את הדרישה לקבל מיד את דו"ח החקירה על הרצח בראס בורקה. כמו כן דורשת ישראל כי ממשלת מצרים תכיר באחריותה לרצח ותפצה את משפחות הנרצחים.

כזכור הודיע נשיא מצרים, חוסני מובארק, בשבוע שעבר באיגרת לראש הממשלה, שמעון פרס, כי רק לאחר שבית־הדין הצבאי יסיים את משפטו של הנאשם ניתן יהיה להעביר את הממצאים המלאים לישראל.

תא"ל דב שיאון אמור לקיים היום דיון עם הגנרל המצרי פאוזק לביב בקביעת נוהלים שיאפשרו פינוי תיירים ישראלים מסיני במקרי חירום, כדוגמת תאונת האוטובוס אתמול. ישראל מציעה כי יקבעו נוהלי קשר ופינוי בתאום עם הכוח הרב לאומי, אשר יאפשרו הגשת טיפול רפואי מהיר והעברת הנפגעים לבית החולים באילת.

המועצות הערביות מפסיקות שביתתן

מאת יהודה גורן

ועד ראשי המועצות הערביות נענה אתמול לבקשת מנכ"ל משרד הפנים חיים קובירסקי, יו"ר מרכז השלטון המקומי רב תבורי ויועץ השר עזר וייצמן – הרב יוסף גינת, והורה לראשי 46 רשויות ערביות להפסיק את השביתה הכללית שנמשכה אתמול במגזר הערבי ולהודיע עד יום ב' הבא.

מנכ"ל משרד הפנים נימק את בקשתו בעובדה, שלפני שבועיים העביר שר הפנים לאגף התקציבים באוצר רשימה מפורטת לחלוקת הסיוע הכספי לרשויות הערביות. אם עד למועד זה לא יועברו הכספים לרשויות תתחדש השביתה.

צה"ל תירגל שת"פ בין האוויר לקרקע

מאת יוסף ולטר

בתרגיל המיקודי הגדול שצה"ל עורך בימים אלה משתתפת החטיבה לשיתוף פעולה בינזרועי, שהוקמה אחרי מלחמת של"ג, וייעודה הוא להביא לשיתוף פעולה בין חיל האוויר לבין כוחות הקרקע.

מפקד החטיבה, תת־אלוף ש., מסר אתמול כי החטיבה מורכבת מגרעין קטן של אנשי צבא קבע, ורבים אנשי צוות אויר. הוא הטעים כי, בנושא שיתוף הפעולה הבינזרועי בא לידי ביטוי בתרגיל.

לראות יותר אמריקה ב־37.25 דולר לטיסה.

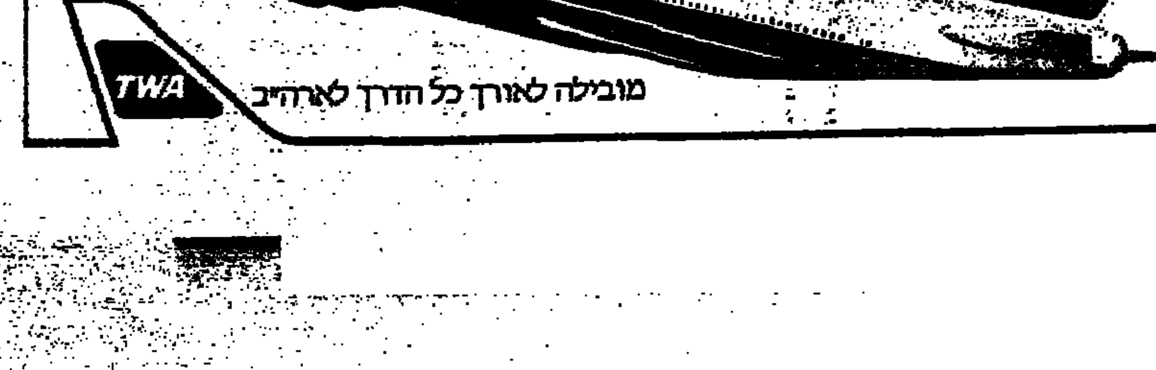

טוס בט.וו.א לארה"ב וקנה את הכרטיס Discover America שלנו. אתה מזמין מינימום 4 טיסות פנים במחיר $37.25 כ"א, טיסות נוספות -עד 4 - יעלו לך רק $30.00 כ"א, בכל קווי ט.וו.א בארה"ב.

בתוקף החל מ־1.11.1985 עד 21.3.1986 כפוף לתנאים מסוימים.

פנה לסוכן הנסיעות שלך או ט.וו.א, טל. 654266, 03-651212.

מובילה לאורך כל הדרך לארה"ב

„פרשת פולארד – מעשה טפשי"

אמר הווארד סקוואדרון, מי שהיה יו"ר ועידת הנשיאים של הארגונים היהודיים בארה"ב ✶ המקרה לא יחדש את הטענות בדבר „נאמנות כפולה" של יהודי ארה"ב

מאת רפאל בן,
סופרו המדיני של „מעריב"

„אינני שותף לדאגה המובעת כאילו פרשת פולארד עלולה לעורר מקנות בדבר האמנות הכפולה של יהודי ארה"ב. מי שסבור כי הקהילה היהודית חיה בדאגה מתמדת על סף פוגרום אינגו מבין עד כמה הקהילה היהודית משולבת בחברה האמריקנית על תחומיה השונים", דברים אלה אמר אתמול בירושלים הווארד סקוואדרון, שכיהן בעבר בתפקיד יו"ר ועידת הנשיאים של הארגונים היהודיים בארה"ב.

סקוואדרון אמר, כי הוא נבוך בשמה של מדינת ישראל לא בשל העסקת יהודי־אמריקני כמרגל, אלא כיוון שמדובר ב„מעשה טיפשי". לדבריו „אם כל הפרויקט היה טיפשי — שאלת היהדות היא שאלה משנית וחסרת חשיבות".

בדברים אלה דחה סקוואדרון את הטענה שנשמעה באמצעי התקשורת בישראל ובארה"ב כאילו עלולה הפרשה לגרום נזק למעמד יהודי אמריקה ולחדש את הטענות נגדם בדבר „נאמנות כפולה".

הדיה של פרשת פולארד המשיכו להעסיק גם אתמול את באי הכינוס של ועידת הנשיאים של הארגונים היהודיים במלון „הילטון" בירושלים.

בפתח יום הדיונים שמעו את דבריו של ראש הממשלה שמעון פרס שאמר, כי „איש איננו צריך להפוך מקרה של אדם אחד לעניין לאומי או יהודי". אחר כך האזינו לדבריו של מנכ"ל משרד החוץ דוד קמחי.

בשעת ארוחת צהריים נערך בפני באי הכינוס דיון על „ישראל ואמצעי התקשורת". בו השתתפו עורך „מעריב" עידו דיסנצ'יק והכתב „ניו־יורק טיימס" בישראל תום פרידמן.

העיתונאי האמריקני אמר בחיוך למנהיגים היהודיים, בהתייחסו לתרעומת הנשמעת לעיתים מזומנות על סיקור ישראל בתקשורת בארה"ב: „אני שמח לראות את כולכם כאן משום שבשלושת הימים הקרובים אני יכול לכתוב ככל העולה על רוחי בלי שאיש ישלח מיד מכתבי תגובה לעורך העיתון...".

דיסנצ'יק אמר בדיון, כי לדעתו זוכה באופן כללי ישראל לטיפול טוב והוגן ומבין בעתונות בצפון־אמריקה.

במשכן הכנסת נפגשו המנהיגים היהודיים עם חברי ועדת החוץ והבטחון ועם היו"ר שלמה הלל.

„פרשת הריגול היא עניין עצוב, טראגי ודרמטי, אך הבה לא נאבד את הפרופורציות", אמר ח"כ אליהו בן־אלישר. הוא קרא למנהיגים יהודים מן התפוצות לנהוג זהירות בפגישות עם ראשי מדינות זרות, ואולי אף לבקש, לפני פגישות אלה, הנחיות מממשלת ישראל.

מדברי ח"כ אבא אבן, יו"ר הועדה, וח"כים מן הליכוד והתחיה יכלו המנהיגים מארה"ב לעמוד מקרוב על חילוקי הדיעות הקיימים בין המחנות בישראל בשאלת המו"מ עם ירדן ועתיד השטחים.

„אי אפשר לגשר על הפערים ביניכם ?", שאל קנת ביאלקין, יו"ר ועידת הנשיאים...

בסיום יומם של המנהיגים האורחים היתה גם קבלת פנים במשכן הנשיא ואחר כך דיון על „מצב יהדות העולם" בהשתתפות גזבר הסוכנות עקיבא לוינסקי ושר הקליטה יעקב צור.

היום ימשיכו חברי ועידת הנשיאים במפגשים עם הצמרת הפוליטית של ישראל, בשיחות עם יצחק שמיר ויצחק רבין וכן בהאזנה לתידרוך מפי ראש אמ"ן במטכ"ל האלוף אהוד ברק.

אישור לחקור דיפלומטים בעלי חסינות — יוצא דופן

מאת אילן בכר

חסינות דיפלומטית, המוענקת על פי הדין הבינלאומי ניתנת בהנחה, כי תקל על עבודות הדיפלומט בשגרירותו וכי אם עבר עבירה נגד המדינה בה הוא משרת הוא יתן את הדין עליה בבית, במדינתו — אומרת אתמול ל„מעריב", פרופ' רות לפידות, מומחית למשפט בינלאומי באוניברסיטה העברית.

פרופ' לפידות הדגישה, כי הפרשה האחרונה בה מעורבת ישראל בריגול נגד ארה"ב היא יוצאת דופן בכך שניתן למעשה אישור למדינה בה בוצע הריגול ונגדה, לחקור בעלי חסינות דיפלומטית מהארץ המרגלת.

היא הסבירה, כי החסינות הדיפלומטית שייכת למדינה אותה מייצג הדיפלומט, וכי אם מדינתו מוותרת על החסינות ניתן לגבות ממנו עדות, לחקרו, להעמידו לדין ולהענישו.

פרופ' לפידות ציינה מקרים רבים בהם הוסרה החסינות הדיפלומטית ואולם בדרך כלל היה זה לצורך מתן עדות מפי הדיפלומט לפרשיות פשע להן היה עד, אך לא מעורב אישית.

הקבלן אברהם גינדי בתא המעצר:

אני נדהם; מה המשטרה רוצה ממני? הכל היה על השולחן

המשטרה תגיש היום חומר סודי נגד הקבלן ותבקש את הארכת מעצרו ✶ בני משפחה: „המשטרה עצרה אותו כדי להפעיל לחץ על משה ויגאל גינדי שיחזרו לארץ" ✶ במשרדי החברה „העסקים כרגיל"

מאת אלי דנון

חוקרי היחידה הארצית לחקירת פשעים חמורים עומדים להגיש הבוקר לבית המשפט חומר סודי נגד הקבלן אברהם גינדי. נציג מיפלג קרקעות של היחידה יבקש להאריך את מעצרו ב־15 יום.

שעות ארוכות נחקר אתמול גינדי אודות עיסקות קרקע שבהן היתה מעורבת חברתו „גיר־צינק", שעסקה ברכישת קרקעות ביהודה ושומרון.

לסופר „מעריב" נמסר, כי אברהם גינדי משתף פעולה עם חוקריו. הוא התבקש להמציא לחוקריו מיסמכים הקשורים במכירת קרקעות בישובים כרמים וקלעים. גינדי המציא את המיסמכים ועונה על כל שאלות החוקרים.

„אני נדהם מכך שהחליטו לעצור אותי. עד עכשיו אינני יודע מה המשטרה רוצה ממני. כל העיסקות שביצעתי היו גלויות. הכל היה על השולחן". סיפר לבני משפחתו, אשר ביקרו אותו במשרדי היחידה לחקירת פשעים חמורים בפתח־תקווה. גינדי בילה את הלילה שעבר במטה הארצי, שם עמדו לרשותו תנאים נוחים יחסית.

משה ויגאל גינדי אחיו של הקבלן, הנ' שוהים בארה"ב עם נשותיהם וילדיהם. טילפנו למשטרה וביקשו לדעת מה קורה עם אחיהם, אברהם גינדי.

קצין המשטרה ששוחח עימם בטלפון שאל: „נו, מתי אתם חוזרים ?"

האחים גינדי השיבו לו: „עוד מעט. בקרוב מאד".

בקרב בני משפחתו של אברהם גינדי שוררת מורת־רוח רבה. „יש לנו תחושה שהמשטרה החליטה לעצור אותו כדי להפעיל לחץ על משה ויגאל שיחזרו לארץ", אמרו.

הבוקר בבית משפט השלום בתל־אביב יציגו חוקרי מיפלג קרקעות בראשות סנ"צ אליהוד סלוק, חומר אשר רובו חסוי, על החשדות שיש למשטרה נגד אברהם גינדי. עורכי הדין המייצגים את גינדי, עו"ד רם כספי ועו"ד מיכאל קירש, יבקשו את שחרורו לאלתר.

במשרדי אברהם גינדי בתל־אביב התנהלה פעילות רגילה. לקוחות לא ביקשו לבטל עיסקות. לעובדי המשרד אומרים: „העניינים כרגיל".

במשרדי חברת גינדי ובמרכז המכירות בראשון־לציון התנהלו אתמול העסקים כרגיל. למנהל משרד המכירות יואב גפן ולפקידה במשרד שברחוב הרצל לא היתה עבודה רבה, אולם בעלי עסקים סמוכים סיפרו, כי זה המצב הכללי בענף הבנייה בחודשים האחרונים. גם במשרדי האחים משה ויגאל גינדי, הנמצאים מרחק כמה גושי בתים, כיסאות הלקוחות היו ריקים. במשרדים — צוות מצומצם של פקידים.

עו"ד יורם שלמון, שלו כמה עיסקות עם הקבלן, אמר: „כל שידוע לי עסקיו של אברהם במצב טוב; אני לא חושש להמשיך את עסקי עמו".

עו"ד עצמון יניב, אשר סגר עיסקה עם מנכ"ל חברת גינדי יואל בגן (בהרדיש), שעות אחדות לאחר שהקבלן נעצר אמר: אברהם הוכיח את עצמו כאדם שאיכפת לו מזולתו. מכספו הפרטי החזיר כספים לאנשים לאחר שהובהר לו, כי לא ניתן לבנות על הקרקע".

מקורביו של הקבלן סיפרו, כי הוא הציע למכירה קרקעות בכרמים רק לאחר שראה את מכתבו של סגן השר מיכאל דקל. ממכתב זה, שנמסר לו על־ידי עוזר השר אבי צור, משתמע שוועדת שרים „לענייני התיישבות" אישרה את הקמת היישוב כרמים.

את בני משפחת גינדי, פרט לאח עו"ד יעקב גינדי, שאמר כי לאברהם אין קשר לפרשיית גזל הקרקעות של הערבים ביהודה ושומרון, לא ניתן היה אתמול לאתר. האשה רינה וארבעת הילדים עזבו את דירת הגג שלהם, הנמצאת מאחורי תחנת המשטרה ולא ידוע מקום הימצאם. השכנים בבניין, אותו בנה גינדי בעצמו, סרבו להתייחס לפרשה.

בראשון־לציון נתקבלה הודעה אודות המעצר בתדהמה. הקבלן שימש יו"ר הנהלת מתנ"ס למען השוטר בראשל"צ, פעיל בארגוני התנדבות וידיד קרוב של מרבית פרנסי העיר.

ח"כ חיים רמון אמר אתמול: „מדובר בנושא רגיש שיכול להוריד גורלות רבים. הדברים האלה לא יכלו להתרחש מבלי שהגורמים המוסמכים ידעו על כך. אין ספק שהחקירה לא תהיה שלמה אם הדרגים הממשלתיים של אז לא ייחקרו אף הם".

מרדכי אלקן מוסר, כי חברת אברהם גינדי הכחישה אתמול בהודעה לבורסה, כאילו היא קשורה לעסקי רכישה ומכירה של קרקעות בשומרון. כן מסרה החברה, כי אינה עורבת בשום צורה להתחייבויות כלשהן או לעיסקות רכישה ומכירה של אברהם גינדי, בעל שליטה בחברה.

איה אורנשטיין מוסיפה:

עו"ד אסף כספי המייצג את אברהם גינדי הביע אמש תדהמה על מעצרו של גינדי. לדבריו, גינדי לא מכר ולא התיימר למכור דבר שלא היה שלו. עו"ד כספי הדגיש כי חלק ניכר מרוכשי הקרקע קיבלו את כספם חזרה לאחר שדרשו זאת, למרות שהחוזה שנחתם בין הצדדים לא חייב את הקבלן להחזיר את הכסף. כספי סבור כי לכל היותר מדובר אולי בעניין אזרחי אך בשום אופן לא פלילי.

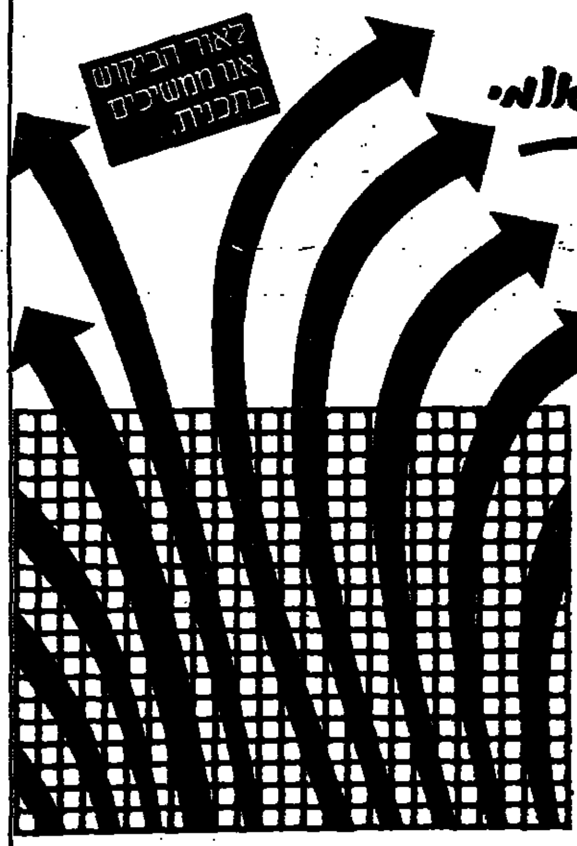

בלעדי: „ריבה תשואה" בבנק לאומי

חסכון צמוד לשנתיים 6.5% ריבית צמודה

תוכל לקבל את החסכון כבר בתום שנה עם 90% מריבית ה"פר"ים".

מיום ההפקדה ריבית מצטברת ל־24 חודשים מלאים.

אם תחליט לקבל את כספך כעבור שנה ועד לפני תום שנה וחצי תקבל ריבית של 90% מריבית הפר"ים בחישוב ריבית דריבית חודשית.

המבצע לתקופה מוגבלת.

לפרטים נוספים פנה ליועץ ההשקעות בסניפי בנק לאומי בנק איגוד, בנק ערבי־ישראלי ובנק עליה־לאומי והתאם לעצמך השקעה.

בנק לאומי

• סאלם אל־עסאם בחברת שניים מנכדיו. (צילום: אורי בינדר)

כדי לחדש את הנעורים צריך לשאת אשה צעירה

מגלה סאלם אל־עסאם בן 81, אב ל־5 וסב ל־51 נכדים ו־13 נינים שנשא לאשה את פטמה סייר בת 20

מאת אורי בינדר

הוא נראה מרוצה מהחיים, סאלם אל־עסאם, בן 81, מתל־שבע. אורחים רבים ממשיכים לבקר אותו ולברכו לאחר נישואיו לצעירה, בת עשרים, מאיזור חברון. „זו אהבה רצינית", מגלה לנו בגאווה, [illegible].

ליד גומחת הגחלים יושבים עם החתן „הטרי". הוא שלף קופסת טבק וגילגל לעצמו סיגריה. „אני במצב טוב [illegible]", מספר הגאה ושולף תעודת זהות ישראלית. תאריך לידה: 1904. החתן מחזיר את התעודה לכיסו ומזמין את האורחים לקפה מר. ילדיו נוטלים את רשות הדיבור ומשבחים את אביהם, שאחרי שנה חודשים שבהם היה אלמן הוא התאושש ונשא לו צעירה לאישה. בין לגימת הקפה המר לשתיית התה המתוק מתווכחים, אם סכום המוהר עבר את 16 מיליון השקלים. מסכמים שהורי הכלה קיבלו מעט יותר מהסכום הזה. החתן מסובב את רעיונו הטרייה. „היא מתנהגת יפה, ובינתיים כולם מבסוטים", מגניב סאלם ומשחק בגחלים בעזרת מלקחיים [illegible].

מדי פעם מלטף הבעל הטרי את זקנו המטופח [illegible]. הוא מתכוון להוליד ילדים, כיוון שהוא צעיר ברוחו ובגופו. בניו מסכימים, כי הם חשים שהוא חבר ולא רק אבא ומייחלים להיות במצבו בגיל 80.

סאלם מציין, כי הוא עדיין רוכב על סוסים ומסוגל ללכת ברגל מבאר־שבע לדימונה. בנושא המזון אינו בררן, אך הוא מודה שמאז החתונה בשבת שהחלפה גדל אצלו התיאבון, כמעט כמו אצל גבר בן 30.

האורחים מתמוגגים, והחתן ממליץ לכל זקן בדווי לשאת אשה צעירה כדי לחדש את נעוריו. על בעלי הכלה איש אינו מדבר.

שיחת הגברים נסבה רק על מעלותיו של סאלם אל־עסאם.

הכלה, כתולה, כפייה צנועה, [illegible], יהב החתן ואינו פוסק מלקבל את קריאות ה„מברוק" של האורחים הרבים המבקשים לבקרו יותר [illegible] לאחר טקס הנישואין לפטמה סייר היפה, שעל־פי המסורת הבדווית אינה מופיעה בציבור.

בניו של החתן בן ה־81 מסייעים לאביהם באירוח המשלחות הנוהרות [illegible] לברך על התפעל מהזיווג הנדיר של בת העשרים עם בן השמונים ואחד המוקף חמישה ילדים, 51 נכדים ו־13 נינים. עוד במספר ימים תסתיים החגיגה, והשייח ימשיך לשפוט בבעיות אישיות קשות ויציע פתרונות, שלא על־מנת לקבל שכר. „אבא שופט לפי הצדק", מדגישים ילדיו הגאוהים ומצפים ליום שבו יוולד להם אח [illegible] ביותר בנגב.

هكذا من الأصل

„אמל": נפגיז ישובים ישראלים

מנהיג התנועה, נביה ברי, הכריז על כך בתגובה להפגזות הכבדות של צד"ל על כפרים שיעים

מאת שמי גבאי, סופר „מעריב" לענייניים ערביים

ראש תנועת „אמל", נביה ברי, מאיים להפגיז ישובים ישראלים מעבר לגבול הבינלאומי אם ימשיך צד"ל להפגיז ישובים שיעים מעבר לרצועת הבטחון בלבנון.

תחנות השידור בבירות מסרו כי ברי התייחס לשיטות הנקוטות על ידי צד"ל להגיב על ירי הקטיושות לעבר עמדותיו ברצועת הבטחון בהפגזות כבדות על כפרים שיעיים. ברי גם מתייחס בחומרה לפשיטות האחרונות של צד"ל וצה"ל אל תוך הכפרים השיעיים.

„חזית ההתנגדות הלבנונית" המורכבת מאנשי „אמל", הודתה אתמול בפעם הראשונה בירי הקטיושות לעבר הגליל.

עתוני בירות טוענים כי רוב החיילים השיעים כבר נטשו את השורות בצד"ל וכי כוחותיו של גנרל אנטואן לחד הם בעיקר נוצרים, רובם חיילים לשעבר ששרתו תחת פיקודו של רס"ן סעד חדד.

כל לחיצה בול מוות

שמורים בישראל, מלגיב עתה את הצעירים השיעים הלוחמים בשורות תנועת „אמל" בלבנון. מדובר בהימור־המוות, המכונה „רולטה רוסית". אך משמעו מה... הכדור הבודד שבאקדח נעצר תמיד בכיוון הקנה לרוע מזלם של משתתפי „משחק המוות" – המטיל משורות לוחמים.

עתוני בירות, ביניהם „אינהר" ו„אל עמל", מתארים בעזרת תצלומים כיצד [illegible] – תמורת סכום השווה ל־3 אלפים דולר – נפלו השבוע [illegible] מים בזה אחר זה, לאחר ששתים [illegible] רים בודדים התייצבו לכיוון הקנה תו־רו לרקותיהם. המספר הזה נפוץ בשעת מבוקש של הלוחמים מהקרבות הבלתי־פוסקים במערב בירות.

„אפילו מדינאי מושחת אסור לחטוף בבריטניה"

קבע בית־המשפט העליון בלונדון, ודחה את ערעורם של שלושת הישראלים שנידונו לתקופות מאסר ארוכות על הנסיון לחטוף את המדינאי הניגרי דיקו

מאת י. פינקלסטון, סופר „מעריב" בלונדון

בקרוב ייפתחו מגעים בין ממשלות בריטניה וניגריה לשחרורם של ארבעת החוטפים של המדינאי הניגרי דיקו – בתמורה לשחרור שני בריטים שנידונו בניגריה לתקופות מאסר ארוכות.

שלושת הישראלים – אלכס ברק שנידון ל־14 שנות מאסר, ד"ר אריה שפירא ופליקס אבטבול שנידונו לשש שנות מאסר כל אחד – נחלו אתמול אכזבה קשה, כאשר בית־המשפט העליון בלונדון, בהרכב של שלושה שופטים, דחה את ערעורם, להפחית מתקופות מאסרם. בשמם של הישראלים עתרו לבית־המשפט שלושה פרקליטים ידועים בבריטניה. הם הדגישו את כי הישראלים שחטפו את דיקו בלונדון סברו שהם מתקנים את העוול שגרם המדינאי הזה לארצו. כזכור, העביר דיקו מיליוני ליש"ט לבריטניה כאשר כיהן כשר התחבורה הניגרי.

פנייה נרגשת במיוחד נעשתה לגבי ד"ר שפירא, יליד בריה"מ, רופא שהתמחה בהרדמה כללית והיה אחד מהגדולים בתחום בישראל. ד"ר שפירא – טענו הפרקליטים – עמד על כך כי יש להיזהר מגרימת חבלה גופנית לדיקו.

חרף טענות פרקליטיהם של הישראלים, נראה כי השופטים בחרו למצות את הדין עם שלושת הישראלים שביצעו נסיון חטיפה על אדמת אנגליה. השופטים קבעו כי עיינו בחומר שהוצג בפניהם, ולדעתם מדובר במקרה שהוא יחיד וראשון בהיסטוריה המשפטית הבריטית. „על אדמת בריטניה אין לחטוף גם מדינאי מושחת" קבעו השופטים שישבו בדין.

סוף גנב לתלייה

ביום ששי בשבוע שעבר ניסה ריצ'ארד באטיסט, בן 35, לפרוץ באופן מקורי לתוך משרדי „בנק סאמיטומו" במרכז סן־דייגו שבמדינת קליפורניה. הוא השתלשל בעזרת חבל למנהרת האיוורור של הבנק. אולם אז אירעה לו תקלה; החבל נקרע ובאטיסט נפל מגובה של תשעה מטרים, עד לפתח מנהרת האיוורור בגובה שבעה מטרים מעל ריצפת הבנק. הוא „נתקע" כשרגליו משתלשלות מטה וגופו זקור מעלה והפתח מנע ממנו להיחלץ. רק כעבור 48 שעות, הבחין איש אחזקה ברגליו של באטיסט והזעיק את המשטרה שחילצה אותו. „הוא פשוט נתקע ותלוי", סיפר קצין משטרה.

בתמונה נראה שוטר מחזיק ברצועת עור שבה נכבלו רגליו של הפורץ בישרהמזל. (תצלום א.פ.)

9 מיליון דולר נשדדו „בעזרתם" של עובדי „ברינקס" בפריס

הם נאלצו לפתוח באיומי אקדח את כספת החברה, ונשותיהם נתפסו כבנות ערובה ע"י השודדים ★ „השוד הצליח בזכות מידע מבפנים"

70 מיליון פרנקים צרפתיים (כ־9 מיליון דולר) נשדדו אתמול ממשרדים של חברת „ברינקס" סמוך לפריס במבצע „שודק כמו שעון ונמשך כשמונה שעות. שוד־כספים זה הוא אחד הגדולים במעשי־שוד של מזומנים שהיו בצרפת ובעולם כולו.

עד עתה ידוע כי השודדים התחלקו לשני צוותים וקיימו קשר אלחוטי ביניהם. הצוות הראשון שהיה חמוש ברובים ואקדחים, תקף שני עובדים של חברת „ברינקס" בבתיהם ביום א' בלילה, והכריח אותם לנסוע למשרדי החברה בקרבת לפריס, ולפתוח שם את כספת החברה. אותה שעה החזיק הצוות השני בנשותיהם של שני העובדים כבנות ערובה, עד שהמבצע הסתיים כעבור שמונה שעות. רק כאשר סיימו השודדים לרוקן את הכספת, בערך בחמש לפנות־בוקר, הם העבירו הודעה אלחוטית לחבריהם לשחרר את בנות־הערובה.

המשטרה משוכנעת כי השוד המתואר כ„מבריק בתכנון ובביצוע" נעשה על־סמך מידע פנימי. שומרי הכספת העובדים במשמרת קטנה והשודדים לבשו אפודות־מגן חסינות מפני כדורים.

גם ברחבי צרפת אירעה באחרונה סידרה של התקפות על כלי רכב משוריינים המעבירים כספים. בשמונה מעשי שוד נשדדו יותר ממיליון דולר, שלושה שומרים נהרגו וארבעה נפצעו. (רויטר)

רעייתו של סהארוב יצאה מבריה"מ: „ציוו עלי לשתוק"

ילנה בונר, רעייתו של הפיסיקאי אנדריי סהארוב, נתקבלה אתמול על־ידי בנה וחתנה בנמל־התעופה של מילאנו, אליו הגיעה בטיסה ממוסקווה. הגברת בונר סירבה לשוחח עם עתונאים על חייה וחיי בעלה בבריה"מ. יציאתה לחו"ל נועדה לצורך טיפול רפואי בארה"ב.

ילנה בונר, בת 62, סיפרה לעתונאים שנילוו אליה בטיסה עצמה ובמילאנו, כי חתמה עם השלטונות הסובייטיים על הסכם לפיו תקבל אשרת יציאה מבריה"מ, לתקופה של שלושה חודשים, בתנאי שלא תשוחח עם עתונאים.

„לא אוכל [illegible] אשתתף במסיבות עתונאים. אני רוצה לחזור הביתה. אני יודעת שגם אתם אינכם רוצים שאנדריי (סהארוב) ישאר לבד בבריה"מ", אמרה ילנה בונר למקבלים בנמל־התעופה של מילאנו. (א.פ.)

ניצולי דליפת הגז בבופאל: „סלקו את הרוצחים מעירנו"

„לא עוד בופאל, לא עוד הירושימה, הצילו את העולם", „מוות לקארבייד", „סלקו את הרוצחים".

סיסמאות אלה ואחרות נישאו אתמול בידי אלפי הורים בוע־מים בני העיר בופאל, בהפגנה שנערכה במלאת שנה לאסון דליפת הגז ממפעלי „יוניון קארבייד", שגרמו למותם של אלפים מתושבי העיר ולפציעתם של מאות אלפים.

בין השאר נשאו המפגינים בובה בדמותו של מנהל „קארבייד", בעל 13 ראשים – המסמלים את מספר מפעלי החברה ברחבי הודו – ובזרועותיו תינוק גוסס מהרעלה.

התושבים זועמים במיוחד בגלל ששנה אחרי האסון, עדיין לא סולק המפעל הקטלני מעירם. (א.פ.)

ראשי אירופה „לא הנידו עפעף" כשהתפוצצה פצצה

מאת עפרה ישועה־ליית

הפצצה שהתפוצצה אמש בחזית בניין השוק המשותף בלוקסמבורג לא הביאה אפילו להפרעת סדר־יומם של עשרת ראשי מדינות הקהילה האירופית, תשעה גברים וגברת תאצ'ר, שהתכנסו בבניין, לועידת הפיסגה האחרונה שלהם השנה. כך אמר לעתונאים ראש ממשלת איטליה, בטינו קראקסי.

הפצצה הושלכה מתוך מכונית נוסעת, וגרמה לבור בקרקע בעומק של כ־60 ס"מ, לדברי מפקד משטרת לוקסמבורג. בתוך אולם הדיונים נשמע קול הנפץ „בצורה עמומה".

משרד החינוך והתרבות

מרכז ההסברה | אגף התרבות והאמנות | אגף לתכניות לימודים | בית התפוצות

לציון 850 שנה להולדת הרמב"ם

יום עיון

החינוך במשנתו של הרמב"ם

התכנית:

פרופ' יעקב לוינגר:	מהותיותו של הרמב"ם
פרופ' דוד הרטמן:	עמדת התורה ב„מורה נבוכים"
פרופ' אלי שביד:	חינוך הצבורים בהקדמה לפרק „חלק"
פרופ' מרדכי רוטנברג:	תפיסת זמן אישית והיראפיה לפי הלכות תשובה לרמב"ם
דיון:	יישום הרמב"ם לזמנך ימינו
משתתפים:	פרופ' דוד הרטמן, פרופ' אלי שביד
מנחה:	פרופ' יעקב כץ

יום העיון יתקיים ביום שלישי, כ"ז בכסלו ה'תשמ"ו, 10.12.85, מהשעה 10.00 עד השעה 17.00 באודיטוריום של בית התפוצות.

למשתתפים יוגשו שתיה וכיבוד קל.

אוטובוסים מהתחנה המרכזית: 74, 27.

נודה על אישור השתתפות במשרדי מרכז ההסברה: ירושלים, טל. 242249; תל־אביב, טל. 216040; חיפה, טל. 640991; באר־שבע, טל. 33850.

משרד החינוך והתרבות האגף לתרבות ולאמנות | תיאטרון „בית לסין" תל־אביב

ליליאן שוץ, פנחס פוסטל, משה יוסף בשיתוף עם תיאטרון בית לסין עורכים

מפגש של שחקנים ואנשי תיאטרון

עם האמן, במאי, הצייר העולמי –

טדאוש קנטור

במאי „הכיתה המתה" – הצגה ש־15 שנה מוצגת ללא הפסקה ברחבי העולם ועכשיו גם בישראל בנמל יפו.

המפגש יתקיים בתיאטרון נמל יפו ביום ב', 9.12 בשעה 15.00

הכניסה רק לפי הזמנות שניתן לקבל בבית ליסין במתלקי יום־ב' בין השעות 12.00-14.00

מבנים טרומיים מבודדים הטובים מסוגם בישראל

10 שנות אחריות לאטימות המבנה

המבנה לכל תכלית: כיתות לימוד, משרדים, מועדונים, מגורים, שרותים ומקלחות.

חדש!
- ציפויי קיר דקורטיביים (פנים וחוץ).
- תקרה אקוסטית.
- רצפות בטון וקרמיקה.
- תכנון פנימי לפי דרישת הלקוחות.

מוצרי איכות | הארגז

חדש – קירות עם מילוי בטון מוקצף לבידוד טרמי ואקוסטי.

1st class מולקן

תצוגה ומכירה: הארגז צריפין - כביש בית־דגן רמלה (ליד צריפין) טל': 08-229666.

פטגוניה

טיול מלהיב של 30 יום הכולל את: פטגוניה, ארץ־האש, ארגנטינה וצ'ילה ★ הטיול מסתיים בתקופת הקרנבל בברזיל ★ ביצוע ההדרכה „אות הבכר" ★ היציאה: 12.1.

פרטים: „מועדון מטיילי מעריב", מערכת מעריב, טל. 03-439207.

מועדון מטיילי מעריב

אנשי מדע ואקדמיה אומרים למורמונים, לא!

אל ממשלת ישראל

עם ישראל שב לארצו מהגלות הארוכה כדי להוציא לפועל את אופיו המיוחד ללא מפריעים בגוף וברוח. כת המורמונים הבונה „מרכז לימודים" על הר הצופים ידועה ככת מסיונרית בכל העולם בעלת עוצמה והשפעה מדינית, ושמה לה למטרה „למרמן" את עם ישראל. קוראים אנו לממשלת ישראל להפסיק את הבניה המורמונית על הר הצופים.

פרופ' רמי אבטליון – מדעי החי
ד"ר חנה אברמסון – חינוך
ד"ר נפתלי איזנברג – פיסיקה
ד"ר שמעון בולג – פיסיקה
פרופ' רבקה בייטנר – מדעי החי
פרופ' ל. בן גימי – אנגלית
ד"ר חיים בנטוב – תלמוד
פרופ' רוברט בסרמן – פיסיקה
ד"ר יוסף בר־אל – ספרות עם ישראל
פרופ' מרק ברנר – מתמטיקה
פרופ' מקסים ברוקהיימר – הוראת מדעים
פרופ' ירמיהו ברנובר – הנדסת מכונות
פרופ' אברהם ברקוביץ – אירונאוטיקה
פרופ' יעקב גולדברג – פיסיקה
פרופ' שמואל גורביץ – פיסיקה
ד"ר ארליך גורדון – כימיה
ד"ר שולמית גורדס – סוציולוגיה
ד"ר גבריאל גל – רפואה
ד"ר יוסף גלבוע – ביופיזיקה
ד"ר שמעון גליק – רפואה
ד"ר אפרים גרינברג – מדעי החי
ד"ר בני גרינברג – אירונאוטיקה
ד"ר נחמה גרבר – מדעי החי
ד"ר משה דויטש – פיזיקה
פרופ' סירל דומב – מתמטיקה
ד"ר אהרון דמסקי – תולדות ישראל
ד"ר ש.ז. הבלין – תלמוד־ספרות
פרופ' אהרון הופמן – כימיה
פרופ' שניאור הופמן – כימיה
ד"ר צ'ארלס הכטר – ביוכימיה
ד"ר יעקב הלוי – מדעי
ד"ר עזרא הרמן – מדעי

פרופ' א. הסנר – כימיה
פרופ' שמעון והב – כימיה
ד"ר ש. ליימן וולדינג – מדעי המדינה
פרופ' בתיה חורגין – מיקרוביולוגיה
ד"ר אברהם טל – מתמטיקה
ד"ר יוסי טמפלמן – כלכלה
ד"ר עזרא טפר – כימיה
ד"ר רפאל יעקבלביץ – תולדות ישראל
פרופ' ישעיהו ירניצקי – מכונות
ד"ר שבתאי כהן – אלקטרוניקה
ד"ר יעקב כץ – חינוך
פרופ' מאיר לבנברג – עבודה סוציאלית
פרופ' יהודה לוי – פיסיקה
ד"ר יחיאל לזר – פיסיקה רפואית
פרופ' אהרון לוי – מתמטיקה
ד"ר יחיאל לזר – פיזיקה
פרופ' ברוך יוסף מושקאט – מדעי המחשב, מתמטיקה
ד"ר אברהם נודלמן – כימיה
ד"ר ישעיה ניצן – מדעי החי
פרופ' יצחק סגל – פיזיקה גרעינית
פרופ' חיים סומר – פיזיולוגיה
ד"ר ג. סילברשטיין – פיסיקה
ד"ר יהודה סילמן – מתמטיקה
ד"ר משה הלוי ספיר – עבודה סוציאלית
פרופ' ע. סמסון – מדעי החי
ד"ר דוד ספר – מתמטיקה
ד"ר יוסף פבר – רפואה
פרופ' משה פולצ'וק – הנדסה והל
ד"ר אלי פלק – כימיה
ד"ר דוד פורטוביץ – עבודה סוציאלית
פרופ' ישה פינטבוט – מדעי
ד"ר צבי פלאוט – חקלאות

ד"ר חנן פרבשטיין – מתמטיקה
ד"ר אריה פרינר – כימיה
פרופ' אביעזרי פרנקל – מתמטיקה
פרופ' סם פרידמן – הנדסת קרקע
ד"ר ישראל פלנר – פיזיקה
ד"ר צבי פרוביץ – כימיה
ד"ר יוסי צור – כלכלה
ד"ר בנימין ג. קאודרס – מחשב
פרופ' אברהם קירשנבאום – הנדסה והל
פרופ' אליהו קונבסקי –
ד"ר דוד קנר – ביוטכנולוגיה כללית
ד"ר אהרון קסירר – מחקר ופיתוח
פרופ' דניאל רבל – פיזיקה
פרופ' פנחס רבינוביץ – מתמטיקה
פרופ' מרדכי רוטנברג – סוציאולוגיה, פסיכולוגיה
פרופ' יחיאל רבינזון – כימיה
ד"ר בדל רודנסקי – מיקרוביולוגיה
ד"ר זאב רוזנבלום – אנגלית
ד"ר ב.צ. רוזנפלד – תולדות ישראל
ד"ר יוסף רוטמן – מדעי החי
פרופ' אליעזר רחמן – ביולוגיה
פרופ' אלן רייטנר – פיסיקה
ד"ר רבקה רייך – ספרות עם ישראל
פרופ' יעקב שהם – מדעי החי
ד"ר אהרון שוויבל – פיסיקה
ד"ר יהושע שוורץ – לימודי א"י
פרופ' מאיר שוורץ – ביולוגיה
ד"ר שמואל שוורץ – ביוכימיה
ד"ר משה שטרן – חינוך
ד"ר יהודה שלזינגר – פיזיקה
ד"ר רחל שרייבר – מדעי החי

רשימה חלקית

אנשי מדעי ואקדמיה המעוניינים להצטרף לעצומה מתבקשים לכתוב אל: „יד לאחים" ת.ד. 5195 ירושלים, או מטה „עם ישראל חי" אליעזר הלוי 34 ירושלים.

הידידים של דאץ'

כשהיה נשיא ארה"ב רונאלד רייגן, קריין רדיו, ואחר כך שחקן קולנוע בהוליווד, כונה בשם „דאץ'" רייגן. במוצאי יום א' אירגן פרנק סינטרה, ידיד ותיק של משפחת רייגן, ערב כוכבים בהוליווד, כהוקרה על פועלו של „דאץ'" רייגן בעיר הסרטים.

הקריירה הפוליטית של רייגן הועמדה בצל בערב שצולם על ידי רשת „סי.בי.אס." וישודר ברחבי ארה"ב בשבוע הבא. בין המשתתפים: דין מרטין, ברט ריינולדס, צ'רלטון הסטון, סטיב לורנס, ואידי גורמה.

בתמונה נראית משפחת רייגן כשסביבה חבורת הכוכבים ההוליוודיים. (הצילום א.פ.)

ניקוסיה:

„מודים בהריגה" אמרו המחבלים והשופט תיקן „לא אשמים"

משפטם של שלושת הנאשמים ברצח השייטים הישראלים בלארנקה נפתח אתמול בקפריסין ✶ התובע ביקש לנהל משפט לא פוליטי

משפטם של שלושת המחבלים הנאשמים ברצח השייטים הישראלים ראובן ואסתר פלצור ואברהם אבנרי במארינה של לארנקה בספטמבר, נפתח אתמול בניקוסיה.

חאלד עבדול אל־חטיב, נושא דרכון סורי, בן 28; עבדול חכים סעדה אל־חליפא, ירדני בן 29, והאיאן מייקל דייויסון, בריטי בן 27, נאשמים בשלושה סעיפי רצח. בפתח המשפט, כאשר הקריא המזכיר את סעיפי האישום ושאל אותם אם הם מודים או לאו, השיב כל אחד מהנאשמים: „אני מודה בהריגה".

נשיא בית־הדין, יאנאקיס פריאקיס, הודיע כי שלושת הנאשמים טענו למעשה „לא אשמים", מפני שסביר להניח כי שלושתם לא הבינו את משמעות הודאתם בהריגת הישראלים. חטיב וחליפא דיברו ערבית ודבריהם תורגמו ליוונית. דייויסון דיבר תחילה באנגלית ואחר־כך עבר לערבית.

התובע, מיכאל קיפריאנו, פנה אל השופטים וביקש לנהל משפט לא־פוליטי. „כל מניע המוביל להריגתם של יצורי אנוש הוא בלתי נסלח ואינו מצדיק שום סטייה מן החוק הנוקשה", אמר.

לאחר מכן מלל עיקרי האירוע. הוא סיפר כי חאלד עבד אל־חטיב הגיע לקפריסין מאתונה ב־13 בספטמבר, והתקשר מלימסול אל דייויסון באתונה. 6 ימים לאחר מכן הגיע גם דייויסון לקפריסין. הסורי והבריטי סיירו במארינה של לארנקה לפחות פעמיים ועקבו מקרוב אחר היאכטה הישראלית. עבדול חכים סעדה אל־חליפא הצטרף אליהם בלימסול ב־24 בספטמבר. שותף רביעי, שזהותו אינה ידועה, צייד את השלושה בנשק ותחמושת והסיע אותם ללארנקה למחרת לפנות־בוקר.

השלושה עלו על סיפונה של היאכטה, נתקלו בשני הגברים הישראלים ואמרו להם לשמור על שקט. אחר־כך התפרצה אסתר פלצור מן התא, כשהיא אוחזת בסכין־מטבח, וצעקה: „הצילו, הם הולכים להרוג אותנו". חטיב ירה בה, אך היא המשיכה לרוץ על הסיפון, שם ניצב חליפא, שהרג אותה בצרור של כדורי קלצ'ניקוב.

המשטרה הקפריסאית הקיפה את היאכטה, והמחבלים דרשו את שחרורם של 20 מחבלים שנלכדו בידי ספינות משמר החופים הישראלי. כאשר המו"מ היה בעיצומו, הסגירו עצמם למשטרה, ובתוך היאכטה נתגלו גוויותיהם של שני הגברים הישראלים שנכבלו קודם שנורו.

בית המשפט ישוב ויתכנס היום. התביעה תציג 43 עדים (רויטר, א.פ.)

„החיים הם גסיסה אטית"

כתב גדול משוררים של בריטניה פיליפ לארקין (בתמונה), שמת אתמול ✶ היה תמהוני מתבודד, בעל הומור וחוק מושבע

פיליפ לארקין, המשורר הבריטי שנחשב לאחד מגדולי המשוררים של בריטניה, נפטר אתמול בגיל 63 בבית חולים בעיר הול, שם שימש ספרן באוניברסיטה.

לארקין, שהיה מועמד לתואר „משורר החצר" הבריטי וקיבל תואר אצולה ממלכת בריטניה, היה שמרן ומעריץ של מרגארט תאצ'ר, והשנוא על רוב האינטלקטואלים הבריטיים. את ילדותו הגדיר פעם כ„שיעמום שנשכח מזמן" ומעולם לא אהב להיות בביתו, כמעט שלא נענה להזמנות לצאת מן הבית והיה בוילונות סגורים, כמשש שהשמש תזיק לספריו.

הוא היה גבה קומה, קרח, במשקפי ובעל הומור, לשיטו „קרקסית" הגדיר עצמו קרכר משום שחסר לו האומץ להתאבד במוסכמות ולהשיג „את התהילה ואת העצרה ואת הכסף, הכל בישיבה אחת". בראיונות צחק הרבה אך סבל שהוא מחוצא. היו לו ידידות מך מעולם לא נישא, והודה שאיננו מבין מדוע ירצה מישהו לעשות זאת.

הוא כתב על בריטניה ללא אימפריה, על אנשים רגילים המנהלים חיים רגילים. ספר שיריו האחרון נקרא „החלונות הגבוהים". בשיר „אין מה לומר" כתב „לאומות עצומות כעשבים שוטים / לגוודים בין אבנים / לשבטים הצמי־פרצוף קטני־קומה / ומשפחות אבני־ריצוף בערי־הרשות בבקרים אפלים / החיים הם גסיסה אטית". (א.פ.)

מצרים: אין להשוות הפעולה שלנו בוואלטה לחילוץ באנטבה

„אוקטובר" מסביר שהקומנדו המצרי פעל נגד רוצחים צמאי דם שפתחו מיד במלאכת הרצח לעומת חוטפי מטוס „אייר פראנס" שניהלו עם ישראל מו"מ שנמשך ימים ✶ סגן נשיא סוריה איים על מצרים במלחמה אם זו תתקוף את לוב

מאת שמי גבאי,
סופר „מעריב" לענייני ערבים
ורון דגוני, סופר „מעריב" בניו־יורק

מצרים הגיבה רשמית על מסקנת העתונות הישראלית שהגדירה את מבצע החילוץ של בני־הערובה מתוך המטוס החטוף בוואלטה כ„שלומיאלית וכושלת".

בגיליון החדש של „אוקטובר", במסגרת כתבה ענקית על פרשת החטיפה בוואלטה, אומרים המצרים כי ישראל חייבת לדעת שקיימים לא מעט הבדלים בין פעולת הקומנדו המצרי בוואלטה לבין חילוץ בני־הערובה הישראלים באנטבה ב־1979.

✶ חוטפי המטוס המצרי לא הציבו כל תביעות כדי לנהל עמם מו"מ ולהרוויח זמן, ובמקביל להתכונן לפעולת חילוץ מתוכננת ויסודית, לעומת חוטפי מטוס „אייר פראנס" באנטבה שהציגו דרישות והמתינו ימים לתשובת ישראל.

✶ החוטפים באנטבה לא פגעו כלל בבני־הערובה, אך חוטפי המטוס המצרי היו צמאי־דם, שאיפר כל היתכנות ועסקו מיד במלאכת הרצח.

✶ המחבלים באנטבה היו חמושים בנשק קל לעומת חוטפי המטוס המצרי שהחזיקו במטוס ... הראשונה שנעשה בהן שימוש בבני־הערובה.

✶ באנטבה הוחזקו בני־הערובה בשטח פתוח אך בני־הערובה במאלטה הוחזקו במטוס בתנאים מצוקים.

סגן נשיא סוריה, עבד אל־חלים חדאם, שתקף אתמול ללוב, איים על מצרים, שאם תפתח במלחמה נגד משטרו של מועמר קדאפי היא תמצא שם גם את הצבא הסורי. זוהי הפעם הראשונה שסוריה מתבטאת בסגנון כזה נגד מצרים.

גם ראש־המחבלים צברי אל־בנא „אבו נידאל", הקשור לחטיפת המטוס המצרי, הודיע שהוא מוכן להעמיד לאלתר את כל מרצחיו לצידה של לוב במקרה של מלחמה עם מצרים.

סוכנות הידיעות האיראנית הודיעה, כי ראשי הממשלות של איראן וסוריה שנועדו אתמול בטהרן, קיבלו החלטה להילחם נגד מצרים, אם זו אמנם תתקוף את לוב.

בינתיים נמסרו בוושינגטון פרטים נוספים על מעורבותה של ארה"ב בהסתערות על בני הערובה. פקידי ממשל אמרו, כי מצרים ביקשה מארה"ב לסייע לה בחילוץ המטוס מיד לאחר החטיפה. קוזר השנה — אמרו הפקידים — כי נסיון החטיפה אינו אלא חוליה אחת בפעולה להבית נרחבת נגד מצרים.

שר ההגנה של מצרים, עבדל חאלים אבו גזאלה, אמר לשגריר ארה"ב בקאהיר, ניקולאס ואליוטיס, כי מצרים מעוניינת בנוכחות אמריקנית כלשהי בוואלטה, בעת מבצע החילוץ, כמצווה של תמיכה בכל פעולה שתינקט לשחרור המטוס ונוסעיו. „ניו־יורק טיימס" מסר אתמול שהיו בוואלטה בעת ההסתערות 3 קצינים אמריקנים ולא שניים, כפי שסברו תחילה.

בתוך כך נודע, כי חוקרים במאלטה מצאו, שכדורי הדיי שבהם השתמשו החוטפים הכילו פצצות אבק שריפה מהמקרבל. יתכן שכדור זה הציל חייהם של כמה מהנוסעים שנורו בראשם מטווח קרוב.

התמורה מהנפקה זו מיועדת למִמון מחקר ופיתוח תעשייתי („מו"פ") של סאיטקס קורפוריישן בע"מ („סאיטקס"), ולפיכך תשקיע החברה את מלוא תמורת ההנפקה נטו בסאיטקס. מודגש בזאת כי ההשקעה בניירות ערך שתמורתם נועדה למִמון מו"פ כרוכה בסיכון העלול להתממש במקרה שמאמצי המו"פ לא ישאו פרי טכנולוגי או כלכלי. כמו כן, במקרה של הצלחה אין כל ערובה כי תכנון המכירות של מוצרי המו"פ ואומדן התשואות למשקיע, המפורטים בתשקיף, אכן יתממשו. ראה פרטים בדבר תוכנית המו"פ נשוא ההנפקה ב„פרטים על סאיטקס — תוכנית המו"פ" בתשקיף. ראה גם „פרטים על סאיטקס — מוצרים, מכירות, תחרות, עובדים ונכסים של סאיטקס" בתשקיף. בדבר הרעה בתוצאות העסקיות של סאיטקס בתשעת החודשים שנסתיימו ב-30.9.85.

תשקיף

סאיטקס מו"פ (1985) בע"מ

חברה בת של סאיטקס קורפוריישן בע"מ

הצעה של

560,000 מניות רגילות א' רשומות על שם, בנות 0.01 שקל חדש ערך נקוב למניה („המניות"), יחד עם 560,000 אגרות חוב (סדרה א') רשומות על שם, צמודות לשער הדולר, שאינן נושאות ריבית, בערך נקוב של 14.70 שקל חדש לכל אגרת חוב („אגרות החוב"), בתמורה כוללת של סכום במטבע ישראלי השווה לכ-14 מיליון דולר. מתוך התמורה הכוללת האמורה מהוות אגרות החוב כ-40%, או סכום במטבע ישראלי השווה ל-5.6 מיליון דולר.

המניות תזכינה את מחזיקיהן בדיבידנדים שמקורם במלוא התמלוגים שתקבל החברה מסאיטקס, בשיעורים יורדים מ-4.5% עד 0.5% ממחזור המכירות של מוצרים שיפותחו או ישופרו בשלמותם או בחלקם במסגרת תוכנית המו"פ המתוארת בתשקיף (ולא מכלל המכירות של סאיטקס), עד לסכום מצטבר מרבי לכל תקופת התמלוגים השווה ל-19 דולר ברוטו למניה, מבלי להתחשב במועד בו נרכשו המניות במקור. ראה „פרטים על סאיטקס — תוכנית המו"פ" בתשקיף. דיבידנד ביניים ראשון צפוי להשתלם בחודש מאי 1986. ראה „פרטי ההצעה — זכויות אגרות החוב והמניות שביחידות" בתשקיף.

כל אגרת חוב בערך נקוב של 14.70 שקל חדש תפדה כשהיא צמודה לשער הדולר, על בסיס שער חליפין יסודי מוסכם של 14.70 שקל חדש לדולר, דהיינו בסכום במטבע ישראלי השווה ל-10 דולר. פדיון אגרות החוב יהיה ביום 31.5.91. פדיון אגרות החוב מובטח בשעבוד צף על נכסי החברה ובערבות סאיטקס; מרבית נכסי החברה עתידים להיות הלוואת מו"פ שתנתן לסאיטקס בהתאם למפורט בתשקיף; ערבות סאיטקס מובטחת בשעבוד צף אחרון בדרגה על נכסי סאיטקס. ראה „פרטי ההצעה — שטר הנאמנות" בתשקיף. בעת פדיונה של כל אגרת חוב ימכור המחזיק באגרת החוב לסאיטקס את המניה הצמודה לה תמורת סך 0.01 שקל חדש, שהוא ערכה הנקוב, וסאיטקס תרכוש את המניה במחיר האמור.

ניירות הערך האמורים מוצעים ב-560,000 יחידות („היחידות"), כאשר כל יחידה מורכבת ממניה אחת ומאגרת חוב אחת. מחירה של כל יחידה המוצעת לציבור הינה סכום במטבע ישראלי השווה ל-25 דולר (0.01 שקל חדש עבור המניה, 14.70 שקל חדש עבור אגרת החוב והיתרה כפרמיה בגין היחידה). המחיר האמור יהיה בתוקף עד 25.12.85, ולאחר מכן יועלה בהדרגה עד למחיר השווה ל-27 דולר ליחידה, בהתאם לאמור ב„פרטי ההצעה — הגשת הבקשות ליחידות" בתשקיף.

רשימת החתימות תפתח ב-10.12.85 ותסגר ב-31.3.86 או סמוך לאחר סיום מכירת כל היחידות המוצעות בתשקיף, לפי המוקדם מבין מועדים אלה. ראה „פרטי ההצעה — הגשת הבקשות ליחידות" בתשקיף. היחידות תרשמנה למסחר בבורסה לניירות ערך בתל-אביב בע"מ („הבורסה") בתום שלושה (3) חודשים לאחר סגירת רשימת החתימות, או סמוך לאחר מכן. עד לרישומן למסחר כאמור, תוקצינה ותופקדנה היחידות שנרכשו בידי נאמן, ולא תותר כל עסקה בהן, לרבות שעבודן אך למעט העברתן מכח דין. הרישום למסחר יעשה כפוף לתנאים שקבעה ותקבע לכך הבורסה, לרבות קיומו של פיזור נאות של היחידות בציבור. כל יחידה תסחר במאוחד, דהיינו, המניה ואגרת החוב הכלולות בכל יחידה תסחרנה בבורסה יחדיו. ראה „פרטי ההצעה - רישום היחידות והמסחר בהן" בתשקיף בדבר פרטים לגבי ויסות שערי היחידות במהלך המסחר בבורסה (בהתאם לכללי הבורסה בענין זה). שער הבסיס למסחר ביחידות ביום המסחר הראשון יהיה מבוסס על 40% ממחיר ההנפקה של היחידה האחרונה שתמכר לציבור ועל התאמות אחרות, כפי שיקבע על-ידי הבורסה. אין בשער זה כדי להוות מדד לגבי שוויה של היחידה. ראה „פרטי ההצעה — רישום היחידות והמסחר בהן" בתשקיף.

על-פי חוק מס הכנסה (הטבות להשקעה בניירות ערך שתמורתם נועדה למחקר מדעי), התשמ"ד — 1983 רוכשי יחידות במקור מהנפקה זו יהנו מהטבות במס הכנסה בהתאם לקבוע בו. הטבות אלה אינן מוקנות לרוכש אשר רכש יחידות שלא במקור; במהלך המסחר בבורסה. על כל רוכש יחידות לשקול היטב את השלכות המס של הרכישה לגביו, לרבות המסוי שיחול על פירות הרכישה ולרבות השלכותיו של חוק מס הכנסה (תיאומים בשל אינפלציה) (הוראת שעה), התשמ"ה — 1985. ראה פרטים נוספים ב„פרטי ההצעה — הטבות מס בשלב ההשקעה; מסוי פירות ההשקעה" בתשקיף.

לסאיטקס, המחזיקה בכל מניות היסוד של החברה, הזכות הבלעדית למנות את כל הדירקטורים בחברה. ראה „פרטים על החברה — מניות החברה והזכויות הנלוות להן" בתשקיף. מרבית חברי הדירקטוריון הינם דירקטורים שאינם קשורים לסאיטקס. ראה „פרטים על החברה — ניהול החברה" בתשקיף. סאיטקס התחייבה כלפי הבורסה כי, כל עוד מחזיק הציבור ניירות ערך של החברה, תפעיל סאיטקס את זכויות ההצבעה שלה בחברה באופן שמרבית חברי הדירקטוריון יהיו דירקטורים שאינם קשורים כאמור.

תמורת ההנפקה נטו תופקד בפקדון במשרד האוצר ותועבר לחברה לצורך השקעתה בסאיטקס לשם מימון תוכנית המו"פ המאושרת של סאיטקס, בהתאם להתקדמותה. ראה „תמורת ההנפקה ויעודה" בתשקיף. סאיטקס תמשיך בבצוע תוכנית המו"פ נשוא ההנפקה עד להשלמתה, בגבולות תקציב של עד כ-22.5 מיליון דולר וכפוף לאמור בתשקיף, גם אם לא יגויס מלוא סכום ההנפקה על-פי התשקיף.

„דולר" משמעו בתשקיף דולר של ארה"ב, ו„שער הדולר" משמעו שער החליפין היציג של הדולר כפי שהוא מתפרסם ע"י בנק ישראל, או שער חליפין אלטרנטיבי, כמתואר בתשקיף. ראה „מבוא — דולר" בתשקיף. סכומים הנקובים בדולרים משמעם איפוא שווה הערך שלהם במטבע ישראלי על-פי שער הדולר הצריך לענין, כהגדרתו בתשקיף.

הנפקה זו היתה הנפקה ראשונה לציבור של החברה.

החיתום עפ"י התשקיף הינו עד לסכום של 8.5 מיליון דולר ראשונים מסכום ההנפקה (להוציא מכירות לעובדים כאמור בתשקיף), דהיינו, לאחר שיעלה בידי החברה למכור יחידות בסכום כולל השווה ל-8.5 מיליון דולר (לא כולל מכירות לעובדים כאמור), לא תהיינה היחידות הנוספות הכלולות בהנפקה זו מובטחות על-ידי חיתום. סך-כל השכר והעמלות שתשלם החברה עבור שרותי חיתום, הפצה, ניהול וריכוז לא יעלה על סכום השווה ל-7.25% מסכום היחידות המובטחות כאמור, ו-4.75% מסכום היחידות שאינן מובטחות כאמור. ראה „פרטי ההצעה — חיתום" בתשקיף.

העתק מהתשקיף ומההיתר לפרסומו הוגש לרשם החברות.
עותקים מהתשקיף ניתן לקבל במשרדי חברי הבורסה ובמשרדי החברה.
הזמנות ליחידות ניתן להגיש בכל סניפי הבנקים וחברי הבורסה, וכן במישרין במשרדי החברה, החל מיום 10.12.85. ראה „פרטי ההצעה - הגשת הבקשות ליחידות" בתשקיף.

הנאמן לאגרות החוב: **החברה לנאמנות של בנק לאומי לישראל בע"מ.**
הערב לאגרות החוב: **סאיטקס קורפוריישן בע"מ.**

החתמים: **בנק לאומי לישראל בע"מ** (מנהל הקונסורציום; הבנק המרכז);
בנק דיסקונט לישראל בע"מ (מנהל הקונסורציום; בעל ענין בסאיטקס);
כלל תעשיות בע"מ (בעל ענין בסאיטקס);
בנק הפועלים בע"מ (בעל ענין בסאיטקס).

כ' בכסלו התשמ"ו (3 בדצמבר 1985)

هكذا من الأصل

מצטייני "עלית" חמישה עובדי מפעל "עלית" ברמת־גן, נבחרו לעובדים מצטיינים והם השתתפו במבצע "עובד ישראל" של "מעריב". בטכס שהיה אתמול באולם קבלת הפנים של "עלית" הוענקו תעודות הצטיינות לחמישה עובדים: פני לרנר, רחל ששון, יעקב חסון, יעקב לוי וצבי קופל. את הפרסים העניקו: מנהל המפעל יוסף חסון, מזכיר האיגוד המקצועי במועצת פועלי רמת־גן, יעקב בלס ונציג "מעריב" יואל לב.

14 פלשתינים שנהרגו במטוס המצרי נקברו ביהודה ובעזה

מאת עזרא ינוב

14 פלשתינים שנהרגו במטוס המצרי שנחטף מיוון למלטה, הובאו ביממה האחרונה לקבורה בבצעה בערי מגוריהם ביהודה וחבל עזה.

גופותיהם הועברו בשתי היממות האחרונות דרך מעבר רפיח ובני המשפחות קיבלו את יקיריהם מידי שלטונות מצרים. המעבר נעשה במסוף רפיח בצנעה וללא כל טקס. משטרת רפיח טיפלה בקבלת הגופות והעברתן לבני המשפחות. "זהו הגורל המשותף שלנו", אמר תושב האדיינס שבא לקבל את הגיספים של המטוס המצרי החטוף, "יהודים ופלשתינים נהרגו ביחד במטוס ערבי בידי ערבים", סיכם.

אתמול הובאו לקבורה מרבית הפלשתינים שהועברו למקומות מגוריהם. תושבי רפיח והאן יונס מסרו לסופרנו, כי מדובר במשפחה בת ארבע נפשות מרפיח, שתי משפחות, בנות ארבע נפשות כל אחת, מדאדיינס, שני אחים מיהודה ושומרון.

בחאן־יונס ירד אתמול אבל כבד על העיר, כשהובאו למנוחות בני שתי המשפחות.

למעשה זו הפעם הראשונה שמעשה טרור של ארגון פלשתיני, גורם למותם של כל כך הרבה פלשתינים תושבי יהודה, שומרון ועזה.

חמשת האחים בעלי אולם "דולפין" ברמלה נדונו למאסר וקנסות

נאשמו בעבירות מס לשנים 1979 – 1980

מאת איה אורנשטיין

חמשת האחים חוגי – שמואל, לטיף, סמי, יצחק ואליהו – בעלי אולם התהלוכות "דולפין" ברמלה, מאחת המשפחות המכובדות בעיר, נדונו בבית־המשפט המחוזי בתל־אביב לעונשי מאסר ולקנסות, לאחר שהודו והורשעו בעבירות מס, בסכום כולל של כמאה מיליון שקל. יחד עמם הורשע גם שותפם לאולם השמחות – נסים כהן.

החקירה נגד האחים חוגי החלה לפני כחמש שנים, אז נעצרו שניים לטיף, שהיה חבר מועצת העירייה, ושמואל, בחשד שנתנו שוחד לשר הדתות דאז אהרון אבוחצירא. היתה זו פעולה משותפת של היחידה לחקירות הונאה במשטרה ומחלקת החקירות של מס הכנסה. נגד חמשת האחים חוגי הוגש כתב אישום שיוחס להם עבירות מס בשנים 1979 ו־1980, ששווין כיום כמאה מיליון שקל.

בעיקבות עסקת טעון בין התובעת, עו"ד כרמלה אוסטפלד, לבין הסניגור, עו"ד מרדכי שינולת, הודו האחים חוגי בכתב האישום המתוקן נגדם, והורשעו על־פי הודאתם. על ארבעה נאשמים – שמואל, לטיף ויצחק וכן על נסים כהן – גזרה השופטת שלמית ולנשטיין שלושה חודשי מאסר בפועל ותשעה חודשי מאסר על־תנאי. כן הטילה השופטת עליהם ועל שני הנאשמים הנוספים – סמי ואליהו חוגי – קנסות בסך 15 מיליון שקל (על כל אחד).

מעריב מקומי

באר־שבע

☐ **פורום נציגי שכונות.** בעירייה הוקם פורום מיוחד המורכב מנציגי שכונות ועובדים בכירים בעירייה המטפלים בענייני רווחה. בראשותו של רפי שטרית, סגן ראש העירייה. בפגישה הראשונה השתתפו כ־50 נציגים של ועדי שכונות ודווח בה על המבצעים המתנהלים כיום הפשרת קרקעות במסגרת "בנה ביתך" והמשך פיתוח שכונה ט'.

☐ **ועד למען יהודי בריה"מ.** משה וילנבר־מן, סגן ראש העירייה נבחר כיו"ר הועד המנהל של המועצה הציבורית למען יהודי בריה"מ מועצה שהוקמה לאחרונה בבאר־שבע. וילנברמן נבחר על ידי גוף מיוחד בו מיוצגים כל המוסדות המפלגות הציוניות. כיו"ר הסניף של המועצה הציבורית נבחר דוד שוקי.

ורד יריחו

☐ **המוכבנות שילמה.** מחלקת ההתיישבות בהסתדרות הציונית, העבירה אתמול סכום של 15 מיליון שקל לכפר השיתופי ורד יריחו, אחרי שתושבי המקום באו להפגין במשרדי המחלקה, לאחר ששלשום ניתקה חברת החשמל המזרח ירושלמית את הזרם להתנחלות, בגלל חוב של כעשרה מליון שקל. מנהל מחלקת ההתיישבות, יהודה דקל, אומר, כי ששים ישרים הקשורים לאיזור הקלאי נתונים במצוקה, לאחר שהאירגון נקלע לקשיים כספיים גדולים ואינו מחזיר כספים שהופקדו אצלו.

זכרון־יעקב

☐ **אכיפת מסים.** מבצע אכיפת המסים המתנהל מזה כשבועיים עודד הרים חייבים בקרב התושבים המפגרים בתשלומיהם. לאחר שניתנה להם ההזדמנות לפרוע את חובותיהם גם בתשלומים. עם גבור זרם הפונים למשרדי מחלקת הגבייה תגביר המועצה את צוות פקידי הגבייה.

חיננית

☐ **עמותה חדשה.** שני הישובים, חיננית ושקד הקימו לאחרונה עמותה בשם "חברה כלכלית לישובי עירון – ריחן", שמטרתה לקדם את ענייני התיקוש האיזורי להבטחת פרנסתם של תושבי הישובים בסביבה. המוכבות הדתית, המחייבת הקמת החברה הכלכלית הרשומה כחוק בתל־אביב, מנהלת עתה מו"מ מורח עם שלושה ישובים נוספים: קציר, רותן ותלמי, כדי לצרפם לעמותה.

לוד

☐ **אזורי פיקוח.** עירית לוד חילקה את העיר ל־7 אזורי פיקוח עירוני. צעד זה נעשה במסגרת תכנית שיפור ויעול השירותים לתושבי העיר, שיזמת העירייה. במסגרת התכנית החדשה שהגה ראש עירית לוד, מקסים לוי, הוטל ביצועה הפקדה המחלקה לשיפור חזות פני העיר, יוצב בכל אזור צוות עובדים מקצועי שיהיה אחראי על טיפוח וניקיונו של האזור עליו הוא מופקד. בעירייה מקווים, שבצורת הפיקוח החדשה ניתן יהיה להתגבר ולתקן ליקויים ומפגעים מקומיים בזמן קצר.

עבלין

☐ **בחירות מקומיות.** בכפר עבלין שבגליל המערבי תתקיים ב־10 לחודש הנוכחי בחירות למועצה המקומית בכפר. יצויין, כי את ענייני המועצה מנהלת מזה חמש שנים ועד עצם היום הזה ועדה קרואה, שמונתה ע"י משרד הפנים. בעקבות אודות הבחירות מורגשת מתיחות בכפר, המתבטאת באסיפות, מפגשים, ביקורי־בית והתייעצויות.

עין־יהב

☐ **קונצרט בערבה.** אולם התרבות שבעין יהב שקק פעילות מוסיקלית בסוף השבוע. זו השנה השניה ברציפות שתזמורת הבוגרים שליד הקונסרבטוריון של קרית־אונו, על 50 נגניה, ירדה לערבה וקיימה במקום פעילות מוסיקלית ענפה. בליל שבת הופיעה התזמורת בניצוחו של אהרון אלקלעי בפני חברי המושב, במופע שכלל קטעי מוסיקה קלסית קלה. בשבת נערכה שחרית מוסיקלית לילדי המושבים בסביבה.

עכו

☐ **הדוקר התינוק.** פעוט בן 5 מעכו העתיקה, שכלל הנראה הושפע מצפייה בסרטי בילוש ופעולה בטלוויזיה, דקר בסכין את אחיו בן ה־7. הפצוע הוחש לבית־החולים בנהריה, קיבל טיפול ואושפז. אימם של השניים סיפרה לחוקרי משטרת עכו, כי נדהמה לראות את הסכין מיטתו של בנה בן ה־7, כשהוא ארום מדם. לשאלתה השיב הבן, כי אחיו דקר אותו במהלך משחק ביניהם. לנוכח שלשניים אין אחריות פלילית, מסתיימת המשטרה בחקירתה.

☐ **חנות גלידה יוקרתית.** ראש עירית עכו, אלי דהיקסטרו, רואה בחנות למכבר גלידות של מפעלי שטראוס, המוקמת עתה בעיר, פרוייקט תיירותי ולכן יעניק לה את מלוא הסיוע הדרוש להקמתה. החנות תישא אופי של מועדון־קפה בסגנון אירופי מעודן. לדברי ראש העירייה יימשכו המקום תיירים מהארץ ומחו"ל.

ראשון־לציון

☐ **כושר לגיוס.** 350 תלמידי כיתות י"ב ג השתתפו בכנס "בוא נתגייס בכושר", שנערך על־ידי מדור נוער וספורט של העירייה. מבצע זה הינו ראשון מסוגו בארץ ומשותף לפיקוח על החינוך הגופני במשרד החינוך ומרכז כושר קרבי בצה"ל.

רחובות

☐ **מתקינים תנורים לקשישים.** 60 הניכי התוצ לאלקטרוניקה וחשמל במרכז הנוער תקוותנו, פותחים החודש במבצע תיקון תנורי חימום ושמלים לקשישים. המבצע מקיף את כל אוכלוסיית הקשישים בעיר. תמורת סכום סמלי (עבור חלפים בלבד) יתוקנו תנורים שיובאו למרכז הנוער על־ידי הקשישים בימים שני ושלישי.

תל־אביב

☐ **למען משפחת ירקוני.** אברהם סטמריץ, יהודי קשיש, תושב רמת־גן החליט להקים ועד ציבורי למען 19 בני משפחת ירקוני מקרית־שלום, המתגוררים ארבעה חודשים בבית העלול להתמוטט. "בשלב ראשון אני מעלה תרומה של 50 אלף שקלים". אמר אברהם סטמריץ, יהודי דתי העוסקי מצוות. אתמול הוא פתח חשבון בבק בסניף המרכזי של בנק לאומי, ברחוב הרצל 19 בתל־אביב. מספר החשבון הוא 253022.

☐ **ניפצו חלונות ראווה.** המשטרה עצרה שלשום ארבעה נערים ובוגר, החשודים בניפוץ חלונות ראווה של חנויות בשדרות ירושלים ביפו. סיור של משטרת יפו שהוזעק למקום, עצר ארבעה קטינים ובוגר בוגר, כחשודים בניפוץ חלונות הראווה.

☐ **להמשיך לשלם.** בית־הדין האיזורי לעבודה בתל־אביב, הורה לעירייה להמשיך לשלם לעובדים עבור אחזקת רכב ושעות נוספות. זאת בעקבות פניית ארגון עובדי העירייה.

☐ **מקימים אולם תיאטרון.** אולם תיאטרון עם 400 מושבים מוקם בבית ציוני אמריקה. הקמת האגף החדש מתבצעת בסיוע קרן ג'ו מאירוף, הפועלת בבולטימור ארה"ב. האולם החדש ישמש להצגות תיאטרון ובן אולפן להקלטות סלוויזיה. מנכ"ל בית ציוני אמריקה, יורם קליינר, אמר, כי גם האודוטוריום שבקומה השניה ישופץ. באולם הזה ישבו 300 מושבים.

משתתפים: יצחק בן־חורין, מנחם רהט, אלי דנון, צבי קליינמן, שרה פרידמן, יהודה גורן, מאיר הראובני, אברהם פוקס, אבו עביד מועין, מרים אישי־שלום, אבינועם בריוסף, גיל יודילוביץ, שלמה גבעון.

העונש לתלמידים הדרוזים שהפגינו בגולן – לשלם קנסות לבית־סיפרם

השתתפו בהפגנה מחאה נגד פיטוריו של מורה שהטיף בכיתות לאיבת ישראל ולאהדת הסורים ומנהיגם האפאז אסעד

מאת מנחם רהט

קופתו המדולדלת של בית־הספר התיכון שבכפר הדרוזי מג'דל־שאמס בגולן, תזכה להכנסה של 600 אלף שקל ממקור בלתי צפוי להלוטין – בזכותו של בית המשפט – מבוצעים של 24 תלמידים.

ההכנסה הבלתי צפויה תגיע מ־24 תלמידים בבית־הספר, בגילאי 15–17, שהשתתפו לפני כשנה בהפגנה שהתקיימה במג'דל־שאמס, במחאה על פיטוריו של אחד המורים בביה"ס. משרד החינוך החליט לפטר את האיש, לאחר שהתברר שהוא מטיף בכיתות לאיבת ישראל ולאהדת הסורים ומנהיגם האפאז אסעד, משלא הועילו כל האזהרות שהושמעו באזניו – הוחלט לפטרו.

בכמה תלמידים יצאו להפגין למענו, ובשנתבקשו על־ידי המשטרה לחזור לכיתותיהם סרבו. נגד 24 מהם נפתחו תיקים באשמת התקהלות בלתי חוקית.

אתמול הועמדו התלמידים לדין בפני שופט הנוער, אברהם מלמד, בבית־משפט השלום בקרית־שמונה. השופט החליט שלא להרשיעם, אך תחת זאת הטיל על כל אחד מהם קנס מקורי – לשלם, תוך 45 יום, 25 אלף שקל לקופת בית הספר. התלמידים לתחום על התחייבות, שלא ייבצעו עבירה דומה בתוך שנה.

קיבוץ בית־אורן מוזהם בשפכיו את שמורת ספונים

הוצא צו מניעה זמני נגד הזרמת השפכים

מאת אריה קיזל

צו מניעה זמני האוסר על קיבוץ בית־אורן להזרים מי שופכין מהקיבוץ לנקודה הקרובה לנחל ספונים, הוצא אתמול על־ידי שופט בית־משפט השלום בחיפה.

רשות שמורות הטבע טענה בבית־המשפט, כי קיבוץ בית־אורן הציף לפני מספר חודשים, קו ביוב ממקום מושבו עד 10 מטרים משמורת נחל ספונים. הרשות טענה עוד, כי הנחת הצינור היתה חלק מתכנית כוללת, שבמסגרתה אמור היה הקיבוץ להקים בנקודת השפיכה של הצינור אגן חימצון, בו יעברו השפכים תהליך טיהור לפני מכן יוזרמו להשקיית שטחי מרעה שונים.

קיבוץ בית־אורן, טוענת רשות שמורות הטבע, לא הקים את אגן החימצון בגדיש ואת מסיבות תקציביות. "בלא אגן חימצון מזרים הקיבוץ מזה מספר חודשים שפכים אל השמורה.

לטענת רשות שמורות הטבע גורמת הזרימה לנזקים בצומח הטבעי, בבעלי החיים ואף עלול להכחיד את השמורה. כמו כן יוצרת הזרימה מפגע תברואתי חמור, צחנה ולכלוך המגעים במטיילים.

בכרמיאל יש טלפון לכל דורש אך מכתבים מגיעים באיחור

מאת יהודה גורן

"כרמיאל הגיעה למצב שאין לו אח ורע בארץ. היום כל אזרח בעיירה יכול לקבל טלפון מיד", הצהיר אתמול שר התקשורת, אמנון רובינשטיין, בעת שהיה אורח העירייה בכרמיאל.

"עם זאת", אמר השר, "כי עדיין קיים פיגור גדול בחלוקת דברי הדואר בכרמיאל, בעוון שבמקום שנקבע דהר אחד. ראש המועצה, ברוך וגנר, הודיע לשר על מבצע משרד התקשורת, בנושא הטלפונים בכרמיאל.

"מחקו בעפרון את ההבטחה על המנויים במפעל הפיס"

מגיב דובר עירית פתח־תקוה על תגובות תושבים שטענו שהולכו שולל

מאת תלמה פרייד

האם היו או לא היו מודעות ענקיות בחוצות פתח־תקוה, בהן בישרה העירייה למזרחיים לשלם את המיסים לשנה מראש, כי יקבלו "פרס" – מנוי במפעל המנויים של מפעל הפיס? דובר העירייה אומר: לא. תושבים אומרים: כן והשיבו, כי הולכו שולל. חזות העירייה לא עמדה בהבטחותיה.

לדברי תושבים בפתח־תקוה, שהוזרזו לשלם את מסיום העירוניים לשנה מראש, בהוראת קבע בבנק, הבטיחה להם העירייה כבר פיס, אלא שמעולם לא עמדה בדבריה. לאחר שהעניין פורסם ב"מעריב" פרסמה גם תגובת דובר העירייה, דן ברכמן, שטען, כי המבצע לא יצא אל הפועל בשל התנגדות משרד הפנים, הוא הוסיף, כי "בסך הכל פרסמנו את הדבר במודעה קטנה בעתון אחד". אלא שתושב פתח־תקוה, שפנה ל"מעריב" טוען אחרת. לדבריו, פרסמו מודעות ענק בעיר שהבטיחו את "הפרס" למשלמי המסים מראש.

אתמול הגיב על שאלותינו בנושא זה דובר העירייה באמרו: "לא היו מודעות ענקיות בעניין מפעל הפיס למשלמים מראש". לדבריו, "רק אגף ההכנסות בעירייה הוציא מודעות קטנות בעניין הזה שהודבקו על לוחות המודעות בעיר. אך מיד הורדו עליהן מודעות אחרות". למה הורידו – "כי העירייה נוכחה שלא תוכל לעמוד בהבטחותיה. מודעות אחרות, גדולות, עדיין תלויות באולם הגבייה בעירייה אך מחקו בעפרון את ההבטחה בדבר מפעל המנויים במפעל הפיס".

מבצע דמי חנוכה
ספרית מעריב
בחנות הספרים של ספרית מעריב
הנחות של 25%
יינתנו על כל הספרים של ספרית מעריב
המתנה נוספת:
מבחר ספרים עם פגמים קלים יימכרו במחירים מצחיקים.
המבצע מתקיים כל השבוע
משעה 8.00 בבוקר עד 17.00 אחה"צ רצוף.
הכנס מותנים
כתובתנו: דרך פתח־תקוה 2 תל־אביב

4,000 אוטובוסים 5,500 נהגים
תורמים ומתרימים למען הזקן.

כל זקן היה פעם צעיר כמוך. כמוהו תזדקק גם אתה, כשתזקין, ליד מסייעת ולשרותים מיוחדים למען רווחתך.
עלינו, אי־בא, לתרום לרווחת הזקן ולסייע לו כפי יכולתנו.
"אגד" – אמצעי התחבורה העיקרי של הקשישים והזקנים בישראל המעניק להם דרך קבע את מיטב שרותיו בהנחות מיוחדות, למבצע "טלתרום למען הזקן".
כל נהג "אגד", בכל אוטובוס בכל קו, הוא עתה גם מתרים במבצע חשוב זה של הטלויזיה הישראלית בשיתוף עם "אגד".
תרום גם אתה את חלקך בעת עלותך לאוטובוס. כשתשלם עבור כרטיס־הנסיעה, יקבל הנהג את תרומתך ויתן לך קבלה מתאימה.
זכור: הצעירים של היום הם הזקנים של המחר.
הכן תרומתך לפני עלותך לאוטובוס.
הצעירים־של־פעם יודו לך.
אגד
טלתרום לפקודת הזקן

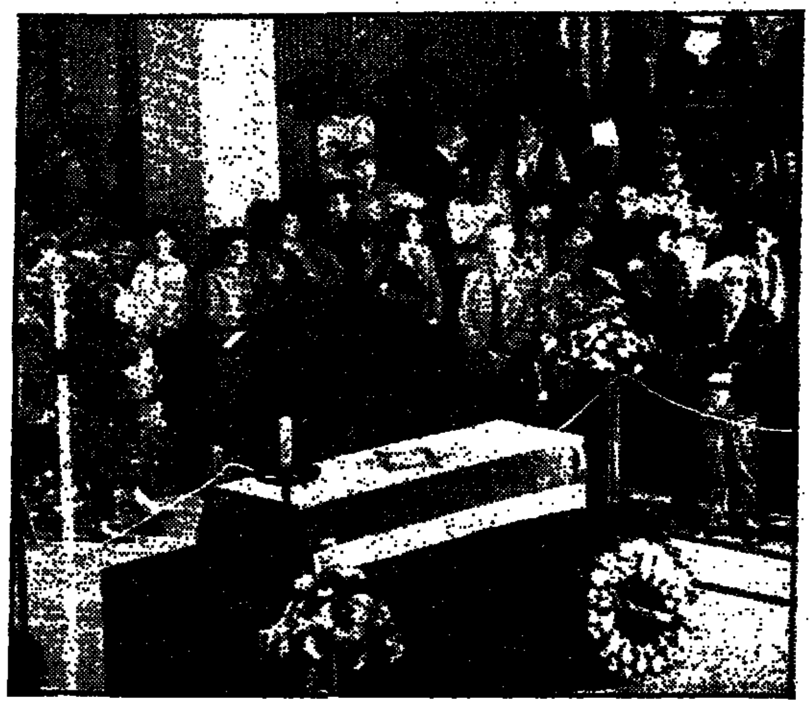

צביטה בלב כשהובילו את ארונו של הצייר יוסף זריצקי מהאכ־סדרה של מוזיאון תל־אביב, אל מכונית החברה קדישא, בדרכו האחרונה לבית־העלמין של קבוץ צבא, נצבט משהו בלב. "בן 94 אבל בכל זאת הוא נפטר בטרם עת", ציין שלמה להט. סגן ראש הממשלה, יצחק נבון, אמר: "בנינו ונכדינו יזהו מיצירותיו". טקס ההשכבה באכסדרה של מוזיאון תל־אביב, דמה לפרמיירה יותר מאשר להלוויה. הארון הוצב על במה שחורה, עטוף בדגל המדינה ופרחים. באו ותיקי הציירים, משה קופרמן, ציונה תגר, דב פייגין, יחיאל שמי, איצה ממ־בוש ואריה נבון. שני חבריו של זריצקי, יחזקאל שטרייכמן ואביגדור סטמצ־קי, שיחד אתו פרשו בשנת 1948 מאגודת הציירים והקימו את קבוצת "אופ־קים חדשים", שהחדירה את הציור המופשט. היו שם גם הציירים ליפשיץ וגרבוז, ותיקי תל־אביב וקיריה. (צילם: ראובן קסטרו)

התביעה רמזה שביהמ"ש רשאי להטיל עונש מוות על רוצחי חייל

בית־הדין הצבאי גזר על הנאשמים שרצחו את אהרון אבידר מאסר עולם

מאת אבינועם בר יוסף

בית־המשפט הצבאי ברמאללה דן אתמול את שלושת רוצחיו של חייל המילואים, אהרון אבידר, למאסר עולם למרות פנייתו של התובע הצבאי, כי אפשר להחמיר בעונשם מעבר לדרישת התבי־עה שתואמה את העונש שנגזר.

ראפה רהיה, מוחמד קרג'ה, מוחמד איברהים נאצר ומוחמד עלי ברזאק, המתגוררים באיזור רמאללה, הואשמו, כי ב־22 באפריל רצחו את החייל אהרון אבידר בבית־הכבס ברמאללה. כמו כן רצחו השלושה בשנת 1984 משתף פעולה והשתתפו בשני נסיונות פיגוע נוספים. שלושת הנ־אשמים הודו, כי הם חברים בחזית העממית ולא הביעו חרטה על מעשיהם.

התביעה דרשה להטיל עליהם מאסר עולם, אך בנאום הסיכום רמזה, כי בית־המשפט רשאי להטיל על השלושה עונש מוות, בשל ריבוי קורבנות הטירור בשנה האחרונה.

התביעה אמרה, כי למרות שהיא דורשת עונש מאסר עולם יכול בית־המשפט "לשים על כפות המאזניים את בקשת התביעה, את המציאות התחיקתית ואת 13 הקורבנות שה־פיל הטירור בשנה האחרונה".

בהקראת גזר הדין התייחסו השופטים לדברי התביעה ונשיא בית־הדין הצבאי ברמאללה, אבי הלפר, הדגיש, כי עונש המוות הוא נושא השנוי במחלוקת בישראל ובית־הדין ישקול עשיה מעין זו, רק אחרי שתתקבל החלטה לשנות את המדיניות הקיימת.

בית־הדין ברמאללה דן אתמול את ג'מיל אבו דאוד, מודה בן 33 מתבורין ל־15 שנות מאסר, על הנחת מטען חומר נפץ בכביש הבוין באר־שבע. כמו כן נידון נער בן 15 מן הכפר רודא ל־9 חודשי מאסר בפועל ול־9 חודשים על־תנאי, לאחר שנתפס, בסוף השבוע שעבר, בזריקת אבנים לעבר רכב צבאי.

תשע שנות מאסר לצעיר שהרג חייל בגלל כדור גומי

דוד אטיאס שבילה חופשתו מלבנון בשפת־הים במשחק רקטות נהרג בקטטה בידי אברהם כהן

מאת דוד זהר

תקופה של כמה חודשים שירת החייל דוד אטיאס בלבנון. ביוני השנה, כאשר בא הביתה לחופשה ויצא עם חבריו לבלות בשפת הים בק־רית־חיים, מצא את מותו בגלל...כדור גומי, בו שיחק ברקטות, אשר פגע בשגגה באדם אחר, שקם והרגו.

אתמול, נידון ההורג, אברהם כהן (20), מקרית־חיים, בבית־המשפט המחוזי בחיפה, לתשע שנות מאסר באשמת הריגה.

התובעת, סגנית בכירה לפרקליט המחוז, סילביה פריי־מן, טענה בפני השופטים, כי המנוח וחבריו שיחקו פינג־פונג ברקטות בחוף קרית־חיים ותוך כדי כך פגע הכדור בשגגה בנאשם שחלף במקום. הלה ראה בכך פגיעה חמורה בכבודו ובינו לבין המנוח הוחלפו קללות. כעבור יומיים שב הלך המנוח לחוף־הים והנאשם שהתבונן בו, ניגש אליו והזמינו הצידה "לסגור חשבון". המנוח נענה להזמנה, התפ־תחה קטטה בין השניים, כשבמהלכה שלף הנאשם אולר ודקר את המנוח בחזהו תלים, ובכך שם קץ לחייו.

תחילה הוגש נגד הנאשם כתב אישום על רצח, אך הס־עיף הומר אחר־כך בהריגה והוא הורשע על־פי הודאתו. במהלך המשפט הביע כהן חרטה וצער עמוק על מעשה.

סניגורו טען, כי כשנודע לשולחו על מות המנוח, הוא נתקף בהיסטריה וניסה לשים קץ לחייו. הוא כתב למשפחת המנוח מכתב בקשה למחילה וסליחה. בבית־המשפט, מירר אברהם כהן בבכי ופנה למשפחת המנוח: "אני מבקש מחילה, זה לא קרה בכוונה. לא רציתי בזה, זהו מקרה טראגי שקרה תוך שניות, סתם ריב של נער".

בגזר דינם כתבו השופטים אברהם פרידמן (נשיא), מלכי־אל סלוצקי ונתן קליינברגר, כי יש לעקור מן השורש את תרבות השימוש בנשק קר, הרווחת בקרב צעירים ושומה על בתי־המשפט להטיל עונשים שירתיעו מפני מעשי אלימות כאלה. עם זאת, התרשמו השופטים, כי הנאשם מיצר צער רב על מעשה, מצפונו מייסרו וחרטתו עמוקה.

יום מאסר נגזר על פסיכיאטר בן 84

ד"ר קולצ'ר הורשע במתן תעודה כוזבת למשתמט מצה"ל

מאת איה אורנשטיין

הפסיכיאטר הותיק ד"ר שלמה קולצר, בן 84, מרמת־גן, שהיה בעב־בר מנהל המחלקה הפסיכיאטרית בבית־החולים תל־השומר, הורשע אתמול בבית־המשפט המחוזי בתל־אביב, במתן תעודה כוזבת למשתמט מצה"ל (שומר מסורה) כדי לסייע לו להתחמק משירות בצ־ה"ל, ובסיוע לנסיון לקבל את התמורה במירמה, תמורת 3000 לירות, בש־נת 1980.

משום גילו של הפסיכיאטר הישיש גב־נע השופט אדמונד לוי מלגזור עליו עונש מאסר בפועל ולכן גזר עליו מאסר של יום אחד, כדי להביע את סלידת בית־המשפט ממעשה. כן נגזרו לו, שנת מאסר על־תנ־אי וקנס בסך 150 אלף שקל. לבקשת פרקליטו של קולצר, עו"ד משה נחשון, נדחה ריצוי עונש המאסר של יום אחד, עד להגשת ערעור לבית־המשפט העליון.

תשע משפחות אתיופיות נקלטו במעלה אדומים

בכך הוסר החרם שהוטל בהתאם לדרישת ארה"ב

מאת אבינועם בר־יוסף

תשע משפחות ראשונות של עולים מאתיופיה שובצו אתמול בדירות קבע חדשות, שהועמדו לרשו־תם במעלה אדומים. בכך הוסר למעשה החרם — שהוטל בהתאם לדרישתה של ארצות־הברית — על העברת אתיופים לישובים מעבר לקו הירוק.

ממשרד הקליטה נמסר אתמול, כי לאחר השלמת שלבי הק־ליטה הראשונים, הפכו למעשה העולים מאתיופיה לאזרחים לכל דבר והם רשאים לבחור את מקום מושבם, בהתאם לבחיר־תם האישית ובהתאם למצב התעסוקה והדיור באיזורים המבוק־שים.

תושבי מעלה אדומים ונציגי משרד הקליטה עשו הכל כדי להנעים את קליטתם של העולים.

הבוקר תערך בבית־הספר ובגנים קבלת פנים לילדים וכלם מקודים, כי תשע המשפחות שהם "חיל חלוץ" לעוד כשלושים משפחות האמורות להגיע לישוב, יבטיחו קליטה טובה.

"ילדים אוהבים צעצועים"

השדרן אבי אתגר מארגן מבצע לאיסוף צעצועים תקינים לילדים נזקקים

מאת אילנה באום

"ילדים אוהבים צעצועים" הוא שמו של מבצע אותו מארגן שדרן הרדיו, אבי אתגר, במסגרת תכני־תו "מה בבר תשע". מטרת המבצע לאסוף צעצועים תקינים עבור ילדים נזקקים.

המבצע יתחיל בסידרת מישדרים. כל יום במשך החנוכה, ישדר אבי אתגר מבית־חולים אחר בארץ. עמו יבואו אמנים שיבדרו את הילדים השוכבים שם. תוך כדי השידור יוכלו ילדים להתקשר אל אבי אתגר ולתרום צעצועים.

בין הגורמים שהתגייסו למבצע — משרד החינוך, משרד הב־ריאות, חברות צעצועים ו"מעריב". ילדים בכל רחבי הארץ יוכלו להביא צעצועים לסניפי "מעריב" האזוריים.

בסימן הגברת שותפות ישראל והתפוצות, חיזוק הדמוקרטיה ושלילת הגזענות, הגשמה ציונית עצמית, ויתר מעורבות הנוער בחיי החברה.

המועצה הציונית בישראל — מועצת תנועות הנוער | המועצה הציונית של הנוער בישראל | משרד החינוך והתרבות — אגף הנוער

הקונגרס הציוני לנוער

מוקדש לזכרו ופועלו של יו"ר המועצה הציונית בישראל מר **אריה צימוקי** ז"ל, אשר נלקח מאתנו לפתע.

בתכנית:

ראש הממשלה **שמעון פרס**

ממלא מקום ראש הממשלה ושר החוץ **יצחק שמיר**

סגן ראש הממשלה ושר החינוך **יצחק נבון**

יו"ר ההנהלה הציונית **אריה ל. דולצ'ין**

הרמטכ"ל רב אלוף **משה לוי**

יו"ר מועצת תנועות הנוער **יוחנן בן יעקב**

יו"ר המועצה הציונית לנוער **ורד עצמון**

בנייני האומה ירושלים, יום רביעי, כ"א בכסלו תשמ"ו, 4.12.85, החל מהשעה 10.00 בבוקר.

יתקיימו דיונים במליאה, בסדנאות וסיכומים.

בתוכנית האמנותית להקה צבאית.

משרד החקלאות
מינהל המחקר החקלאי
מרכז וולקני, ת"ד 6, בית־דגן 50250

קורסים מתקדמים במדעי החקלאות

בשנת הלימודים הקרובה יפתחו קורסים למתקדמים במסגרת מינהל המחקר החקלאי, בנושאים הבאים:

סמסטר אביב תשמ"ו — התחלת הלימודים 19.1.1986

* 1. פרופ' י. בקר (מרכז) — ביולוגיה מולקולרית של צמחים	8. ד"ר י. ישעיה (מרכז) — מנגנוני ההדברה החדשניים נגד חרקים
2. ד"ר י. סגל, מר א. שטיינפלד — בקרת אקלים בחקלאות	9. ד"ר ע. ראובני — עקומות והידרוסים בשתולת מתקדמת
3. ד"ר י. שוויג (מרכז) — אסיף ממוכן של פירות	10. ד"ר י. קליין — הידרוסים בענף המטעים
4. ד"ר ד. פלביץ (מרכז) — צמחי רפואה ותבלין	11. ד"ר י. שולמן — הורמוני צמיחה בחקלאות
5. ד"ר נ. פסטר — מיקוטוקסינים בתוצרת חקלאית	** 12. ד"ר י. קנר — הבטים מתקדמים בעיבוד תוצרת חקלאית (פרי הדר ועגבניות)
6. ד"ר ש. גברו, ד"ר ע. דוגהאי — אלומן גידולים ומוצרי מזון יבשים	13. ד"ר א. כהן — התנהגות פיזיולוגית ופתולוגית של פירות וירקות לאחר הקטיף
7. ד"ר י. דן — קרקעות ארץ ישראל	

הקורסים מיועדים לחוקרים, רופאים וטרינריים, עובדי מעבדות בתעשייה, מרכזי משקים, מדריכים ועובדי חברות, מורים לחקלאות ולביולוגיה ולחקלאים בעלי השכלה מתאימה.

המעוניינים יפנו אל המזכירות המדעית במינהל המחקר החקלאי לשם קבלת פרטים, חוברת הקורסים ולהרשמה: טלפון 03-980209.

● מספר המקומות במרבית הקורסים מוגבל ● התקיימנה ועדות קבלה
* תחילת הקורס הנ"ל ב־10.12.85 ** תחילת הקורס הנ"ל ב־18.5.86

מלון "גליל" טבריה
טל. 067-91166-8

בתוקף: כל עוד אפשר!

שלם פעמיים: 25,250.— שקל ותקבל 3 לילות בחדר זוגי

כולל ארוחות בוקר ומע"מ

עיריית אשדוד
הועדה המקומית לתכנון ולבניה

הודעת פרסום הקלה עפ"י הוראות סעיף 149 לחוק התכנון והבניה — תשכ"ה 1965

בהתאם לסעיף 149(1) לחוק התכנון והבניה תשכ"ה 1965, ניתנת בזה הודעה כי הוגשה לועדה המקומית בקשה למתן הקלה [illegible]

כל המעונין יוכל לעיין בבקשה [illegible]

א. אזולאי
יו"ר הועדה המקומית לתכנון ולבניה אשדוד

עיריית אשדוד
הועדה המקומית לתכנון ולבניה

הודעת פרסום הקלה עפ"י הוראות סעיף 149 לחוק התכנון והבניה — תשכ"ה 1965

בהתאם לסעיף 149(1) לחוק התכנון והבניה תשכ"ה 1965, ניתנת בזה הודעה כי הוגשה לועדה המקומית בקשה למתן הקלה [illegible]

כל המעונין יוכל לעיין בבקשה [illegible]

א. אזולאי
יו"ר הועדה המקומית לתכנון ולבניה אשדוד

תסתכל מה קורה מחר ב"מעריב"

ב"סגנון" מחר 56 עמודים

● **כוכבים**
גלי עטרי מגלה: כרגע אין באופק חתונה. השירה חשובה יותר. הגברים יחכו ★ אבי מור

● **יד יפין**
מזכירות של מנכ"לים הן הרבה יותר מסתם מזכירות. הן "הפינה היפה" והמושכות בחוטים. והן אוהבות את זה ★ גומי סביר

● **סיפור מהחיים**
היא — נוצריה פולניה. הוא — ילד יהודי. היא הצילה אותו ממוות בשואה והביאה אותו ארצה. היא עדיין כאן. הוא — יורד לארה"ב ★ אינגה דויטשקרון

● **סקס**
מין של כסאות מוסיקליים. שמונה זוגות נשואים, אקדמאים, תל־אביביים, חיים חיי מין משותפים. הילדים יודעים ★ סמדר בת אדם.

● **מטעמים**
מטעמים בסגנון עולמי. החל מהשבוע — הפתעה בעמודי האמצע: קראו, תלשו, תייקו — בשלו ותיהנו. המבצע כולל גם תלושי הנחה לרכישת ספרי בישול.

★ אופנה ★ קורים דברים ★ פנויים פנויות ★ חבר מאותו כוכב ★ הסל של מיכל ★ דיאטה ★ רופא ★ תחביבים ★

שבועון לבית ולמשפחה

هكذا من الأصل

המועצה הציונית בישראל

שרויה באבל כבד על מותו הפתאומי של

אריה צימוקי ז"ל

יו"ר המועצה

יוזם רב השראה, פועל ומפעיל, הרוח החיה
בכל מפעלי המועצה הציונית

ההנהלה וחבר העובדים

הננו מודיעים בצער רב על פטירת אשתי, אמנו, וסבתנו היקרה

יהודית כהן

ההלויה תתקיים היום, יום שלישי, כ' כסלו תשמ"ו, 3.12.85, בשעה 11.15, בבית העלמין החדש בכפר סמיר חיפה.
המשפחה תצא מביתה, רח' הגיבורים 26, חיפה, בשעה 10.30.

האבלים:
בעלה: שמואל כהן
בנה וכלתה: יאיר ובלה כהן
בתה וחתנה: מרים ומוקה פויירשטיין
נכדיה: גיא, ארז, תגית כהן
רויטל, אלדד, אסף פויירשטיין

בצער רב אנו מודיעים על פטירתה של
אשתי, אמנו, אחותי וסבתנו היקרה

אסתר (סטלה) רדליך ז"ל

ההלויה התקיימה אתמול, יום שני, י"ט כסלו תשמ"ו, 2.12.85, בבית העלמין „הדרום" גבול חולון בת־ים.

יושבים שבעה בבית המנוחה, רחוב בוגרשוב 106, תל־אביב.

המתאבלים:
בעלה: אהרן
בנה וכלתה: מאיר ורדה
בתה וחתנה: חנה ומשה פפירוביץ וב"ב
אחותה: מרים פיינר וב"ב

במלאת שנתיים לפטירת יקירתנו

פערעלע לנגלייב ז"ל

נעלה לקברה ונתייחד עם זכרה ביום חמישי, כ"ב כסלו 5.12.85, בשעה 15.00, בבית העלמין „סגולה" פתח־תקוה.
יוצאים מבית המשפחה רחוב אחד העם 20, פתח־תקוה, בשעה 14.30.

המשפחה

יקירנו

קלמן ברקאי

איננו

ההלויה תצא היום, יום שלישי, כ' כסלו תשמ"ו, 3.12.85, בשעה 12.00 בצהרים, מבית הכנסת הרמה, רחוב גנן גבעתיים, ותתקיים בשעה 1.30 אחה"צ בבית העלמין „הדרום" גבול חולון בת־ים.
אוטובוס יעמוד לרשות המלווים.

אבלים: אשתו: רבקה ברקאי
בתו וחתנו: גליה וז'ק סביון
נכדיו וכל המשפחה

חברנו

קלמן (שויצרצ'יק) ברקאי

ז"ל

איננו

כל יוצאי דומברובה־גורניצ'ה בישראל מתבקשים להתפנות ולחלוק כבוד אחרון ליקר באדם.
ההלויה תתקיים היום, יום שלישי, כ' כסלו תשמ"ו, 3.12.85, בשעה 13.30, בבית העלמין „הדרום", גבול חולון–בת־ים. מתאספים ליד השער החדש.

ארגון יוצאי
דומברובה־גורניצ'ה בישראל

ספרית מעריב
משה דיין
אגדה – מציאות
מאת ד"ר אבנר פלק
מסכת חייו של משה דיין, האיש שהפך לאגדה עוד בחייו. היתה זהותו אסונות וטרגדיות
• מה היו המקורות הנפשיים של בעיותיו ושל אסונותיו
• מי היה משה דיין האמיתי, על כך קרא בספרו של הפסיכולוג הקליני, ד"ר אבנר פלק, המטיל אור על חייו ומותו של משה דיין.
הופיע חדש
להשיג בחנויות הספרים בכל הארץ או ישירות בחנות ספרית מעריב, דרך מ"ת 2, ת"א, טל. 03-332211

לפנינה קליין

השתתפותנו הכנה באבלך
על פטירתה של

אמך ז"ל

חוגי הרוקדים
בורוכוב גבעתיים

ליהודה שולמכהן ומשפחתו
כפר עזה

אתכם באבלכם הכבד בהילקח בנכם יקירכם

סמל ירון כהן

אשר נפל בעת מילוי תפקידו

קופל ושות' בע"מ
כמיטרייד

למשפחת שולמן
ובית כפר־עזה

אתכם באבלכם הכבד על מות בנכם היקר

ירון ז"ל

בעת מילוי תפקידו

מועצה אזורית שער־הנגב
ומפעלי שער־הנגב

לידידנו
יהודה כהן (שולמן) ומשפחתו
ל."בפרית"
ולבית כפר־עזה

אתכם באבלכם בנפול

בנכם ז"ל

אחים מילצ'ן בע"מ

לשולמן המשפחה,
וכל בית כפר עזה

אתכם באבלכם הכבד בנפול

ירון ז"ל

דן ופם מוניץ

למשפחת כהן
ולקיבוץ כפר־עזה

אתכם באבלכם הכבד בנפול

ירון ז"ל

מכל בית חולית

אנו משתתפים ביגונם
של ידידנו הנאמן

ד"ר משה לב ובני המשפחה

על פטירת הרעיה והאם

לאה ז"ל

הועד הפועל של הסתדרות
העובדים הלאומית
מרכז קופת חולים לעובדים לאומיים
הליגה למען העובד הלאומי
הליגה למען קופת חולים לאומית

במלאת שלושים לפטירת יקירתנו

מינה אמפל ז"ל

נעלה לקברה לאזכרה וגילוי המצבה ביום חמישי, כ"ב כסלו תשמ"ו, 5.12.85, בשעה 15.00, בבית העלמין בכפר ורבורג.

המשפחה

ההסתדרות הציונית העולמית   הסוכנות היהודית לא"י

אבלות וכואבות

על פטירתו הפתאומית של

אריה צימוקי ז"ל

יו"ר המועצה הציונית בישראל, חבר עמית בהנהלה הציונית
וחבר חבר הנאמנים של הסוכנות היהודית
אדם יקר, יהודי דגול, ציוני ורב פעלים

תנחומים למשפחה

אריה ל. דולצ'ין, יו"ר ההנהלה

ממשלת ישראל

מביעה את צערה על מות

ניצן מנדלסון

בידי מרצחים

ומשתתפת באבל המשפחה השכולה

עם ידידנו מנדלסון
ובני משפחתו

כואבים ומשתתפים באבלכם הכבד
בהלקח מכם

ניצן

קיבוץ לוחמי הגיטאות

לנחמיה לרך

תנחומינו הכנים
על מות

אמך ז"ל

י ב מ ישראל

לחנוך שכטר

אתך באבלך
על מות אשתך

יהודית ז"ל

סיניבר משאבות

לאסתר שלו והמשפחה

תנחומינו השתתפותנו באבלכם על מות

אביכם ז"ל

חברת הלום בע"מ
ההנהלה והעובדים

לגברת ד"ר אידה שור (חיפה)

אתך בצער ובאבל על מות

אמך ז"ל

תנחומינו למשפחה

קופת חולים מאוחדת
ההנהלה, הרופאים והעובדים

לאברהם אלפנביין

אתך באבלך על מות

רעיתך ז"ל

תכנון המים לישראל בע"מ
ההנהלה והעובדים

בצער רב וביגון קודר אנו מודיעים על פטירתה של אשתי, בתנו, אמנו ואחותנו היקרה שנקטפה בדמי ימיה

ישראלה קמר ע"ה

בת צפורה ודניאל שמרגד יבלח"ט

ההלויה תצא היום, יום ג', כ' כסלו תשמ"ו (3.12.85) בשעה 2.30 אחה"צ, מבית הוריה, רח' הרב קוק 12, ב"ב, לבית העלמין (סגולה) פ"ת.

המשפחה המתאבלת

תושבי אלקנה

אבלים על פטירתה הפתאומית של

ישראלה קמר ז"ל

תנחומינו הכנים לישראל והילדים ומשפחות שמרגד, קמר ובן משה

ההלויה תצא היום כ' כסלו תשמ"ו (3.12.85), בשעה 14.30 מבית ההורים, רח' הרב קוק 12, בני ברק, לבית העלמין (סגולה) פ"ת.

מועצה מקומית אלקנה

כואבים המומים עם
ישראל, הילדים ובני המשפחה
על מות

ישראלה ז"ל

בנחמת ציון וירושלים תנוחמו

ניסן סלומינסקי
ראש המועצה המקומית אלקנה
חברי המועצה והעובדים

במלאת שנה לפטירתה של יקירתנו

אורה מלמוד ז"ל

נתייחד עם זכרה ביום שישי כ"ג בכסלו תשמ"ו 6.12.85 בשעה 12.00 בצהרים בבית העלמין במושב ניר־בנים.
נפגשים ליד שער בית העלמין.

המשפחה
ובית ניר־בנים

במלאת שלושים לפטירתו של יקירנו

יוליוס צפלר ז"ל

נעלה לקברו לאזכרה וגילוי מצבה ביום חמישי, כ"ב כסלו תשמ"ו, 5.12.85, בשעה 15.00, בבית העלמין הישן בחדרה.
תודתנו נתונה לכל מנחמינו.

המשפחה

במלאת שנה לפטירת אמנו היקרה

ברכה (פישר) נוימן ז"ל

תתקיים אזכרה מחר כ"א כסלו תשמ"ו, 4.12.85, בשעה 3.00 אחה"צ, בבית העלמין סגולה פתח־תקוה.

אברהם ויצחק פישר
והמשפחה

במלאת שלושים לפטירת אמנו

רבקה (קצבורג) מנצר ז"ל

נעלה לקברה לטקס גילוי מצבה ביום ו', כ"ג כסלו תשמ"ו (6.12.85), בשעה 9.30 בבוקר, בבית הקברות זכרון־מאיר (הלפרין), בני־ברק.

המשפחה
צורי־ברוך, מנחם, צבי

משטרת ישראל
מרחב דן
משתתפים בצער של
רב־פקד [illegible]
במות עליו אשתו ז"ל

עזיז שחאדה, מראשי המתונים

(סוף מעמוד 1)

של קוצר ולא היתה מכוונת של קצינים בכירים כפי שמקובל במקרים של התנקשויות ביהודים.

„אנחנו נוהגים כמו ילדים שמתפשים ריב ומכות", נהג שחאדה לומר על יחסי היהודים והערבים. „אם היינו משכילים למצוא הסדר היינו יכולים להפוך את האיזור לגן־עדן אמיתי. המוח היהודי וחוש המסחר הפלשתינאי יוליכו איזור פורח ומשגשג".

בשיחה שקיימתי אתו, לפני ימים מספר, היה עזיז שחאדה מריר משהו והביע אכזבה מן ההאטה בתהליך המדיני ומן הגורמים המכשילים בדרך לשלום. אם בעבר הוא לא הוציא מכלל אפשרות פתרון בדרך של פשרה פונקציונלית כלשהי, שיתן לשני העמים זכויות שוות, דיבר הפעם במפורש על כך שהשלטון הישראלי פוגע בערבים, בזכויותיהם על האדמות ובחרותם.

עו"ד עזיז שחאדה היה דמות מקובלת ויחודה גם בציבור הערבי בשטחים ומחוצה להם.

אחרי 67' היה מהראשונים שהציעו להקים מדינה פלשתינית בגדה ובחבל עזה לצידה של ישראל.

שחאדה נולד ב־1912 בבית לחם וגדל ביפו ובמזרח ירושלים. אביו, בולוס שחאדה היה הבעלים והעורך של העתון „מר את אל־שארק" (ראי המזרח) שהיה בעל קו אופוזיציוני למופתי חאג' אמין אל חוסייני.

שחאדה היה בין ראשי המשלחת הפלשתינית לשיחות לוזאן. הוא בא לשם יחד עם יחיא חמודה, שהיה לימים יו"ר אש"ף לתקופת ביניים (בין שוקיירי לערפאת), ועם נימר הוארי, מנהיג הנג'אדה (ארגון הנוער הלאומי הפלשתיני) ביפו. המפגש עם אלמור איתן ועם אליהו ששון בשיחות אלה זרע את זרע ההבנה בינו לבין הישראלים. בשנת 49', אחרי כשלון השיחות, חזר לגדה והיה אחד מפעילי האופוזיציה לשלטון ההאשמי. הוא היה בין עורכי הדין שהגנו על רוצחי המלך עבדאללה ואף נכלא במשך כמה חודשים בכלא ג'אפר בירדן.

אחרי 67' כאשר הסיף להקמת מדינה פלשתינית עצמאית הותקף על ידי תומכי ירדן ופעם אף הונחה פצצה בביתו.

עזיז הניח אשה, שתי בנות המתגוררות בירדן ושני בנים החיים ברמאללה. בנו רג'ה, עורך דין שהקים את המשרד „החוק בשירות האדם", היה אתמול בלונדון.

„הקרב על התקציב"

(סוף מעמוד 1)

הצעה היתה לקצץ 600 מיליון דולר. לגבי 200 מיליון דולר הנותרים נמשכים הדיונים. אבל מה שמשמעותי יותר הוא ש־400 מיליון דולר שאותם החליטו לקצץ אינם קיצוץ בפעולות הממשלה, אלא העריבת של תוספת נטל על הציבור והרגילים השבועיים ורק חלק קטן הוא קיצוץ.

הקיצוץ בסך 77 מיליון דולר בסובסידיות והחיית הרפורמה במס הכנסה שתוסיף 23 מיליון דולר, הם החמרה על הציבור הדומה במהותה להטלת מיסים חדשים.

הקיצוץ בסך 100 מיליון דולר בהוצאות הבטחון הוא „תרגיל חשבונאי גרידא". אין מדובר כאן בצמצום של ההוצאות המקומיות לבטחון, אלא העברה של סכום זה מכספי הסיוע האמריקני המיועד לבטחון למשרד האוצר. הפעילות המקומית של מערכת הבטחון לא תופחת איפוא.

הסיכום הוא שבחבילת הקיצוצים של 400 מיליון דולר שעליהם כבר הוחלט אין קיצוץ בפעולות הממשלה.

ומה לגבי 200 מיליון הדולר הנוספים?

בהתאם להחלטה יש לקצץ סכומים אלה בהוצאות המשרדים וקיצבאות הביטוח הלאומי. אם אמנם יוכבת שכאן יהיה קיצוץ אמיתי, אזי יש אפשרות להבטיח את היציבות במשק וקידום היעדים של התכנית הכלכלית באמצעות התקציב. אבל אם גם כאן תהיה „מריחה" אזי המגמה עלולה להשתנות.

האם על הקיצוץ של 200 מיליון דולאר קמים או נופלים הריסון והתכנית הכלכלית?

אנשי האוצר ובנק ישראל לחצו אמנם על קיצוץ אמיתי במלוא הסכום של 600 מיליון דולאר. אבל גם „מיליון הדולאר האלה מוערכים כתוספת שתכריע את הכף. וזאת בגלל הסיבה הבאה: ריסון הביקושים במסגרת התכנית הכלכלית נשען בעיקר על שחיקת השכר וריבית ריאלית גבוהה. השכר בשנה הבאה יהיה גבוה יותר. בשלושת החודשים הקרובים תשולם תוספת של 12 אחוז לכלל המשק. ישנם נתונים, כי בסקטור הפרטי יש כבר „זחילת שכר" עוד לפני התוספת וזאת תחת שמות שונים, מה שאיננו מנוגד לחוק. הריבית תהיה נמוכה מזו שהיתה עד לאחרונה. מצד שני, העיבוי לתכנית ולריסון ביקושים אלה הולך ונחלש. לכן מיחסים את החשיבות הרבה לקיצוץ בתקציב. אם לאחר „המריחה" שהיתה ב־400 מיליון הדולאר „יטמסמסו" גם את ה־200 מיליון דולאר, אזי הצפיות לעתיד התכנית הכלכלית אינן טובות.

מה צפוי לאינפלציה בשנה הקרובה?

ככל שזה נשמע פארדוכסאלי, תלויה האינפלציה הרבה מאוד באותם 200 מיליון דולאר. אם לא יבוצע קיצוץ אמיתי בסכום זה, אזי החשש הוא שבשנת התקציב הבאה יעלו שיעורי האינפלציה בקצב מוגבר.

ושער החליפין?

שער החליפין יגיב על האינפלציה. זאת הבהירו גם בדיוני התקציב.

מדוע אם כך הגיב שר האוצר בחיוב על סיכומי הדיון?

אנשי התקציבים ומעצבי התכנית הכלכלית דיברו אתמול בנימה פסימית. הם לא הסתירו את דאגתם. אבל שר האוצר הוא „חיה פוליטית". כיוון שהדיון בממשלה הסתכם בלי מנצחים ובלי מנוצחים הוא העדיף לבסס את הרושם, כי השיג חלק גדול מדרישותיו. מתוך עמדה זו קל לו יותר לנהל את המאבק על 200 מיליון הדולאר הנותרים.

אבל בסך הכל נותרו עתה סימני שאלה רבים על דמותה הכלכלית של השנה הבאה.

תופעה חדשה

(סוף מעמוד 1)

חיים ללא תקדים במגפות המגיפות שפקדו את האנושות. „לא זו בלבד שבציבור הרחב שוררת בהלת איידס", הוסיף הפסיכיאטר, „אלא שנתגלו מקרים שגם רופאים סירבו לטפל בחולי איידס — ובכך הפרו את שבועת הרופאים לטפל בכל החולים".

על ההתפתחויות האחרונות בחקר האיידס והטיפול בחולים במחלה זו דיווח במפגש אחד המומחים העיקריים למחלה בארץ, פרופ' זאב חנדזל, מנהל היחידה לאימונולוגיה קלינית בבית החולים קפלן. הרופא טען, כי אין הצדקה מדעית לפאניקה המתפשטת בעולם מפני האיידס. „מיפגש עם נגיף המחלה אינו גורם, בהכרח, שאדם ילקה באיידס. אדם יכול להיות נושא המחלה כל ימי חייו — ולא לחלות בה. מאידך יכולה המחלה לפרוץ פתאומית אצל אנשים צעירים ובריאים לכאורה", אמר הרופא.

פרופ' חנדזל הוסיף, כי ההדבקה נגרמת בעיקר עקב חשיפה עמוקה לדם וזרע של נגועים במחלה. עם זאת נמצאו נגיפי איידס ברוק, בנוזל הדמעות ובחלב אם — נגועים במחלה.

קבוצות הסיכון העיקריות חידת ונשארה — ההומוסקסואלים.

פרופ' חנדזל מפריך את החששות הרווחים באוכלוסיה לשהות בקרבת חולי איידס. „נתון לחיים, השוהה ליד חולה מות בחולה לא מסוכנת, בתנאי ששומרים על כללי זהירות, שעיקרם לא לבוא במגע עם דמו והפרשותיו של החולה", אמר.

ד"ר שולמית ברשני, המנהלת הרפואית של בנק הדם במגן דוד אדום, ציינה במפגש שכיום שוב אין חולי המופיליה (אי קרישת דם) מהווים קבוצת סיכון מבחינת איידס. בעבר היו מקרים של הידבקות במחלה עקב קבלת עירויי תרכיזי דם מיובאים. כיום למדו לחמם תרכיזים אלה עד לחום ההורס את הנגיפים — וכיום אין עוד חשש להשתמש בתרכיזים אלה או בעירויים בכלל.

ד"ר ברשני מסרה עוד, כי בנק הדם פנה בקריאה להומוסקסואלים בארץ לבל יתרמו עוד דם.

יום העיון נערך מטעם האיגוד הארצי לבריאות הציבור בישראל.

חיים אשכנזי

(סוף מעמוד 1)

בנם אלון, בן 17, כדי לבקר את בתם יפעה ונכדתם שירן, בת 5, המתגוררות בבית השייך לחתנם דוד ונדנברג.

הדליקה פרצה זמן קצר אחרי השעה ארבע בבוקר, אתמול.

דוד ונדנברג, בעלה של יפעה, חי בנפרד ממנה. ביחד עם יפעה התגוררו ידידה, דוד לוריא ושני ילדיו, שנחלצו מן הדליקה.

המשטרה הוזעקה למקום על־ידי שכן שניעור לשמע התפוצצות שנגרמה מחלון שהתנפץ באש.

נמסר כי בטרם הגיעו הכבאים, קפצו ארבעה אנשים מהקומה השניה של הבניין הבוער. ילדה אחת ניצלה אחרי שנזרקה מחלון הקומה השנייה ונתפסה על־ידי אנשים ברחוב.

בבניין שבו שוכנת דירתם של חיים ותמי אשכנזי בשיכון הנשיא 40 שעל הכרמל בחיפה, קיבלו את הידיעה בתדהמה.

הבן הבכור של משפחת אשכנזי, ארז (מנישואיה הראשונים של תמר), נסע לפני מספר שנים ללונדון, שם ניהל עסק. חיים אשכנזי, הצטרף אליו לפני כשנתיים. „הוא נסע לעזור לו", סיפרה אתמול אחת השכנות. „תמי נשארה בארץ עם שני הילדים".

שני ילדים אחרים הם אורן שהשתחרר לא מכבר משירות בצה"ל ואלון הלומד השנה בכיתה י"ב. בסוף אוגוסט נסעה תמי אשכנזי עם שני הבנים — אורן ואלון, ללונדון.

„תמי לא התלהבה מהרעיון לנסוע", סיפרו השכנים. „היא כל כך רצתה שהבן אלון ילמד בשמינית בארץ עם כל החברים, כדי שיהיה פה לקראת הגיוס הצפוי לצבא".

אנשי אפ. בי. איי.

(סוף מעמוד 1)

בנסיבות ופורסמו הצהרות רישמיות שמסכמות המלמדות על כך שיש התקדמות בפתרון הפרשה.

ברשתות הטלוויזיה בארה"ב דווח אמש כי השיחה הטלפונית בין פרס ושולץ ביום א' לפנות בוקר היתה ממושכת ומפורטת ביותר, וסוכמו בה פרטי ההודעה של ישראל ונוסח תגובת שר החוץ של ארה"ב.

רוב הפרשנים בטוחים כי המתח ביחסי ישראל—ארצות־הברית אכן רפה בעקבות שתי ההודעות אלה, אולם צריך עדיין להמתין ולראות כיצד יתאפשר לחוקרים האמריקניים לשוחח עם הדיפלומטים הישראלים ועד כמה תמלא ישראל את התחייבותה להחזיר את המסמכים שנתקבלו מפולארד.

דובר משרד החוץ האמריקני סירב אמש להגיב על ידיעות כי פולארד העביר לישראל מידע על מיקומן של מפקדות אש"ף בתוניסיה ונתונים שאיפשרו למטוסי חיל האוויר הישראלי להתחמק מעקב המכ"ם של הצי האמריקני השישי בטיסם ליעד.

שיחת הטלפון בין שולץ לפרס הביאה לסיום המחלוקת בין ממשלות ארה"ב וישראל. ראש הממשלה גילה אתמול את דבר השיחה באוזני חברי ועדת הנשיאים של הארגונים היהודיים באמריקה, המתכנסת בירושלים.

פרס שיבח את תגובתו של שולץ, שאותה הגדיר כ„ידידותית ותמה", ואמר כי הוחזת לה ולמגנים נוספים הגבהו הרבה אהבות שהתעוררו בפרשת הריגול.

„אני מתנגד לרמזים שהופיעו בתקשורת כאילו הקהילה או האריקה ריגלו בשעה שהיתה זו עבודה של בודד. הארגון גילה כמה ארגונים בלתי־נעימים בתוך הארגון שלנו, אך אין מדובר במעשה של מדינת ישראל כולה. לעיתים יש כשלונות בתוך גופים חשאיים, ואם אנו שונים — הדבר הטוב ביותר הוא להתגבר ולעבור לסדר היום", אמר ראש הממשלה.

„זה כשלון שאנו מקווים שלא יחזור בעתיד, העומד בניגוד מוחלט ליחסינו עם ארה"ב. יש לנו קשרים עמוקים חזקים. מדוע עלינו לרגל נגד ארה"ב? היחסים שלנו עם אמריקה אינם רק טריטוריים, אלא גם יחסים של תיאום אסטרטגי", אמר פרס.

(ע) — שר התעשייה והמסחר אריאל שרון חזר בערב במטוס „אל על" מפאריס, בתום סיור שערך בארה"ב ובשתי מדינות בדרום אמריקה.

בנמל־התעופה בן־גוריון אמר שרון בקשר לפרשת פולארד ויחסי ישראל ארה"ב: „הנסיונות שנעשו בארץ מן היום הראשון לתלות עניין זה בממשלות קודמות ובאנשים כמו מנחם בגין וכמותי, שלא היה לנו שום עניין למקרה וזה — הם חמורים מאוד, והנזק שנגרם כבד מאוד. חבל מאוד, שברגע של משבר בישראל לא נמצאים כאן להרווח איזה פרי פוליטי מן העניין הזה, שגרם להסתכלות על ישראל באור בלתי־חיובי".

הוא הוסיף: „הדליפו כאילו מנחם בגין קשור לנושא, הדליפו שאני קשור לנושא — ולא היה לכך שום יסוד ושום בסיס. אי אפשר להתעלם כי הוגשה, שיש כאן ניצול לסטרת פוליטיות פנימיות והנזק שנגרם כבד כנושא. יחד עם זאת, הממשלה נוקטת צעדים הדרושים לשיפור האווירה".

אשר לפרסומים בדבר משרד הליכוד ובצבאו הגיבו אמש בפליאה על דברי השר שרון, כי גורמים בישראל הפיצו מטעמים פוליטיים מצגית הקשורות אותו לפרשת פולארד. הוא לא נקב בשמותיהם של האחראים להפצת השמועות הללו.

בני משפחתו של אילן רביד, סגן הנספח המדעי בשגרירות ישראל בוושינגטון חזרו בסוף השבוע שעבר לישראל.

שיבתם של האשה ושני הבנים לישראל בלבד כי לישראל אין לפי שעה כוונה להחזיר את רביד לוושינגטון להמשך התפקיד.

תמי ארצי

(סוף מעמוד 1)

ארזמות. הוטפה מרשימה לצעירה זו, שביקשה להגשים חלום של שנה במזרח הרחוק ונקלעה לתוספת מסוס רבת הרוגים ופצועים.

תמר כותרגשת מהמעמד. היא שרלחת את ידיה מתחת לשולחן ובכוללת את המפה. אחרי היסוס קצר היא מתחילה לדבר. קולה צרב. המלים הראשונות: „אני שמחה להיות בבית". אחר־כך שבירים לצחות הדמעה' בבמאלטה. המשך מצמרר: „אני מצטערת על מי שלא חזר הביתה כמוני, ובעיקר, ניצן מנדלסון זכרונה לברכה". השם של החברה עולה פעמים רבות בפגישה המרגשת עם תמר.

„זה היה משוש נורא. הכל היה קשה", מספרת הפצועה ומתארת את רגעי האימה: „לא ידעתי היכן נחתנו. החוטף אמר באנגלית כי מי שלא יזוז, המהפכה המצרית לא תיגע בו. לקחו ממני את הדרכון ואמרו לי לצאת. קיוויתי שישחררו אותי, אבל החוטף העלה אותי על כבש המטוס וירה בי ללא מלים. הרגשתי חבטה. הקליע פגע באוזן. שכבתי בקור וירד עלי גשם. קמתי וניסיתי לברוח, ופתאום גילו אותי המוצפים ופגעו בי בבטן".

אורה ארצי מספרת על הזיכרות עם הוריה של ניצן ועל המגורים המשותפים של הורי המצועות באותו בית־מלון במאלטה. תמר בשאלה, כיצד מרגישה צעירה ישראלית המאמינה בשלום עם מצרים אחרי הטראומה במאלטה. „אין תגובה", לוחשת הצעירה מרביבים ומסרבת להוסיף מלה.

נפטר אריה אל־חנני

האדריכל אריה אל־חנני נפטר אתמול בצהריים בתל־אביב לאחר מחלה. בן 88 היה במותו.

לפני כשנה נבחר כחבר כבוד במכון האמריקאי לאדריכלות. אריה אל־חנני זכה גם בפרס „רוקח" לאדריכלות מטעם עיריית תל־אביב ונבחר גם ל„יקיר העיר תל אביב".

השאיר אחריו בת, מיכל גולן, אדריכלית פנים, ובן, האדריכל יגאל אל־חנני.

אריה אל־חנני יובא לקבורה מחר, יום רביעי, בבית העלמין הישן ברחוב טרומפלדור בתל־אביב בשעה 1.30 אחה"צ.

אריה צימוקי — למנוחות

קהל רב של תושבי ירושלים ובראשם ראש הממשלה שמעון פרס והנשיא חיים הרצוג, אנשי ציבור ורוח, אנשי תקשורת ונציגי מוסדות וגופים ציבוריים רבים — הלכו אתמול אחר ארונו של העיתונאי אריה צימוקי ז"ל, שהובא לקבורות בבית העלמין בהר המנוחות בירושלים.

למנוח ספד יו"ר ההנהלה הציונית, אריה דולצין, סגן ראש הממשלה ושר השיכון והבינוי דוד לוי, שר הבטחון יצחק רבין, נציג האיגוד הארצי של עתונאי ישראל יצחק הירושלמי ודב גנחובסקי, שנפרד מהמנוח בשם חבר עובדי „ידיעות אחרונות".

בלוח החדש
יש לך
עסק עם
עובדים
רציניים !!!

במלאת שלושים לפטירתו של חברנו
יו"ר ארגון יוצאי וילון
חיים קשפיצקי
ז"ל
תתקיים אזכרה וגילוי מצבה ביום חמישי, כ"ב בכסלו תשמ"ו (5.12.85), בשעה 2.30 אחה"צ, בבית העלמין בקרית־שאול.
נפגשים ליד השער.
ארגון יוצאי וילון והסביבה

בוכים על מותו של ידיד יקר
שעשה לנו כל־כך הרבה טוב
בזמן כל־כך קצר
לא נשכח אותך
רפי מטר
מכל ידידיך הרבים

לכל המעוניינים בגיור
ברית ידידי הגר העברי, במודע ובהדרכה. ללא כל תשלום. לפנות אלינו. בתל"א, ת.ד. 3333, טל. 032 61 ,225853 ,479786. בחיפה, ת.ד. 1172 112 42 טל. בבאר־שבע, ת.ד. 053-24110, טל. 94 120.2018 057-78787

אריה אל־חנני
חתן פרס ישראל לאדריכלות
איננו
יובא לקבורה בבית העלמין הישן ברחוב טרומפלדור בתל־אביב, מחר, יום רביעי, כ"א בכסלו תשמ"ו, 4.12.85, בשעה 1.30 אחה"צהריים.
המשפחה

על מותו של ראש משרדנו
האדריכל **אריה אל־חנני**
חתן פרס ישראל לאדריכלות
אבלים:
משרד אל־חנני, כנען, אל־חנני, גולן
העובדים לעבודה

על מות
אדריכל **אריה אל־חנני**
אבלים
ניסן ועדינה כנען

כתיבה במכונה
בשיטה עיוורת
תלמוד ב־12 שעות
בבי"ס למסחר
„רימון"
ת"א, רח' דיזנגוף 85, 229185

אנו מודיעים בצער רב על פטירת חברנו
חנן רימון ז"ל
יובא למנוחות היום, יום שלישי, כ' בכסלו תשמ"ו (3.12.85), בשעה 15.00, בבית העלמין בדגניה ב'.
המשפחה
וקבוצת דגניה ב'

במלאת שנה לפטירת יקירתנו
רות פרנקל ז"ל
נתייחד עם זכרה מחר, יום ד', כ"א בכסלו תשמ"ו, 4.12.85, ב־15.30 אחה"צ, בבית העלמין הישן בחיפה (ליד חוף הכרמל). נפגשים בכניסה.
דוד פרנקל
דבורה ואורי מילמן
רחל ושמעון ללוש
ברק פרנקל

למשפחת כהן
ולבית כפר־עזה
אתכם באבלכם הכבד בנפול
ירון ז"ל
בית נחל־עוז

ליאיר רימון
משתתפים בצער על מות אביך
חנן רימון ז"ל
מצוות מי גולן
רמת־הגולן

ארגון יוצאי פשדבוז'
בצער רב אנו מודיעים על פטירת חברנו
יחזקאל ווינמן
הלויה תתקיים היום, יום שלישי, כ' כסלו תשמ"ו, 3.12.85, בשעה 3.00 אחה"צ, בבית העלמין „הירקון", גבול חולון־בת־ים.
נפגשים על יד השער החדש.
ועד ארגון יוצאי פשדבוז'

לחבר הנהלתנו אהרן דרליך
משתתפים בצערך על מות אשתך היקרה
אסתר (סטלה)
לבית ליגנר
בנחמת ציון וירושלים תנוחם
הנהלת בית־הכנסת לתלמידים „בילו" ומתפלליה

בצער רב אנו מודיעים על פטירתו של
ישראל ליבסקיד
(ארדגוואי)
ההלויה תתקיים היום, יום שלישי, כ' כסלו תשמ"ו, 3.12.85, בבית העלמין בכפר סבא בשעה 14.00.
המשפחה המתאבלת

ב„סופשבוע"
של ה־13 בדצמבר
יתפרסם מדריך
למבצעי מכירות
במוצאי־שבת
של חנויות/מפעלים
המעוניינים להשתתף במדריך יפנו טלפונית 439274, 439546, זאב.

هكذا من الاصل

מה שאין בתקציב

החלק המעניין והחשוב בהחלטת הממשלה שנתקבלה אור ליום אתמול הוא מה שאין בה: אותו קיצוץ בסך 200 מיליון דולר בפעולות הממשלה המונח עדיין על שולחן הדיונים של השרים. רק אם החלטה זו תקרום עור וגידים ויתברר לנו היכן יצטמצמו מנגנונים ויבוטלו פעולות נוכל לברך על המוגמר ולדעת שעלו סיכויי הצלחתה של התוכנית הכלכלית.

עם זאת, ועל אף העובדה שהקיצוצים בסך 400 מיליון דולר שעליהם כבר הוחלט היו בבחינת הליכה בדרך יותר קלה, יש לברך את שר האוצר, יצחק מודעי, על הצלחתו החלקית ולקוות שיעלה בידו להוכיח לשרים שהנזק בהתרת הרצועה עתה עלול להיות חמור פי כמה מהנזק האפשרי של קיצוץ גדול יותר.

מצערת ההחלטה בדבר דחיה לשלושה חודשים בביצוע ההקלות המתוכננות, שכן הבראת המשק מחייבת שידוד מערכות ועידוד הגורמים היצרניים במדינה. אולם אם הדחייה באה במקום הטלת מסים חדשים על ההון ועל העבודה, מסים שהיו נופלים שוב בעיקר על כתפיה של קבוצה קטנה הנושאת כבר היום בעול כבד והיו גורמים לבריחה מחסכון, נקבל זאת כרע במיעוטו.

יש להניח שהשרים שקיימו דיון ממושך בתקציב הבינו כי כדי שנגיע לחידוש הצמיחה במשק אין צורך בהקצבות ממשלתיות גדולות וב־קרנות הצמיחה אלא באווירה מתאימה שתעודד את אזרחי ישראל להשקיע מאונם ומהונם הצבור בפיתוח המשק.

הדלפות לכל

כמו בפרשות אחרות בעבר גם בפרשת פולארד תפסה העיתונות מקום נכבד על ספסל הנאשמים. אמנם לא האשימו את העיתונאים בגיוסו של פולארד למערך הריגול הישראלי, אבל כל אשמה אחרת הקשורה לעניין זה – אכן שמענו.

אין בכוונתנו להתגונן. מי שמאשים אותנו טומן את ראשו בחול. שום פרשה – בפרט לא כזו הנדונה בהרחבה גם בארה"ב – לא תחדל להזיק רק משום שאנחנו איננו כותבים עליה או משום שהצנזור מנע אותנו מלכתוב עליה.

גם בפרשה זו נהגו איפה ואיפה עם העיתונות הישראלית. בעוד אנחנו היינו כפופים באורח מוחלט לצנזורה – ויש להודות כי פעמים רבות בשבועיים האחרונים העיתונים בכלל והראדיו בפרט צפצפו עליה – הרי אותם אנשים שהפעילו את הצנזור כלפי העיתונות הישראלית הדליפו שטפון של פרטים לעיתונים ועיתונאים אמריקניים. בידינו הוכחות, כי גם נרמז להם שאין צורך לעבור דרך הצנזורה, וכי אם אמנם יפרו את הנוהג הקבע של ביקורת הצנזורה, לא תיפול ארצה שערה אחת מראשם העיתונאי.

כיוון שהפרנו את הסכם הצנזורה וידינו אינן נקיות אין אנחנו יכולים להתלונן יותר מדי. הפרשה הזו מאחורינו ולא נחזור לדוש בה. אבל ראוי להזהיר כאן ועכשיו, שאנחנו – לפחות „מעריב" – לא נשחק בעתיד את המשחק אם הקוביות מוטות מראש נגדנו. אנחנו אוהבים הדלפות בדיוק כמו האמריקנים ומצפים שיתנו לנו לפרסם אותן ישירות ולא בעקיפין בציטוט מעיתונים זרים.

העיקר הבריאות!

קשה לזכור נושא שאיחד כל כך את דעת הקהל כמו הנושא של שירותי הבריאות הניתנים חינם, על חשבון קופת המדינה, לכ־4000 „מורמים מעם". ואף על פי כן אין בטחון שוועדת הכספים של הכנסת, שתתבקש היום שוב לדון בעניין, תגיב על רחשי לב הציבור ותבטל את ההטבות המופלגות.

שכן הממסד הישראלי – והרי הנהנים משירותי הבריאות כוללים את כל ראשי השלטון, הנבחרים והממנים כאחד – נוכח מנסיון העבר, כי מדי פעם, כאשר נושא מסוים מעורר התרגשות בדעת הקהל, כל מה שעליו לעשות הוא לשבת בשקט ולחכות עד שההתרגשות תחלוף, בבחינת "הכלבים נובחים והשיירה עוברת".

נושא שירותי הבריאות ל"מיוחסים". כמו גם נושא הפנסיות הכפולות לאנשי אותה שכבה באוכלוסיה, הועלה כבר לא אחת על סדר יומו של הציבור, אך האינטרסנטים הצליחו להזיז את כל ה"תנוכלויות" בעזרת השיטה הבדוקה של "שב ואל תעשה".

אלה מבין חברי ועדת הכספים של הכנסת המסוגלים לעמוד בלחצים המופעלים עליהם חייבים לאזור הפעם עוז ולמנוע דחיה נוספת של הדיון בביטול ההטבות. אנו מצפים מהם שיוקיעו ויחשפו את הלחצים ואת מפעילי הלחצים כדי שאלה יעמדו למשפט הבוחר.

ביטול ההטבות חייב להיות מיידי ומוחלט ולכלול את כל קבוצות הנהנים ואת כל ההטבות – הן בישראל והן בחו"ל. אם כתוצאה מכך יהיה צורך להעלות שכר לקבוצה זו או אחרת יצטרכו לעשות גם זאת בגלוי וללא התחמקויות.

מעריב
המו"ל: הוצאת מודיעין בע"מ
בית דפוס „מעריב" בע"מ

עורך: עידו דיסנצ'יק
סגן עורך: יובל אליצור
סגן עורך: לוי יצחק הירושלמי
ראש מערכת המוספים: יעקב ארז
ראש מערכת החדשות: אברהם תירוש

יו"ר מועצת המנהלים: עובד בן עמ"י
מנכ"ל: אמיר דודזון
מנכ"ל: שמעון חפץ

עזריאל קרליבך – מייסד ועורך 1948-1956
אריה דיסנצ'יק – עורך ראשי 1956-1974
שלום רוזנפלד – עורך ראשי 1974-1980
שמואל שניצר – עורך ראשי 1980-1985

(C) כל הזכויות שמורות ל„מעריב"

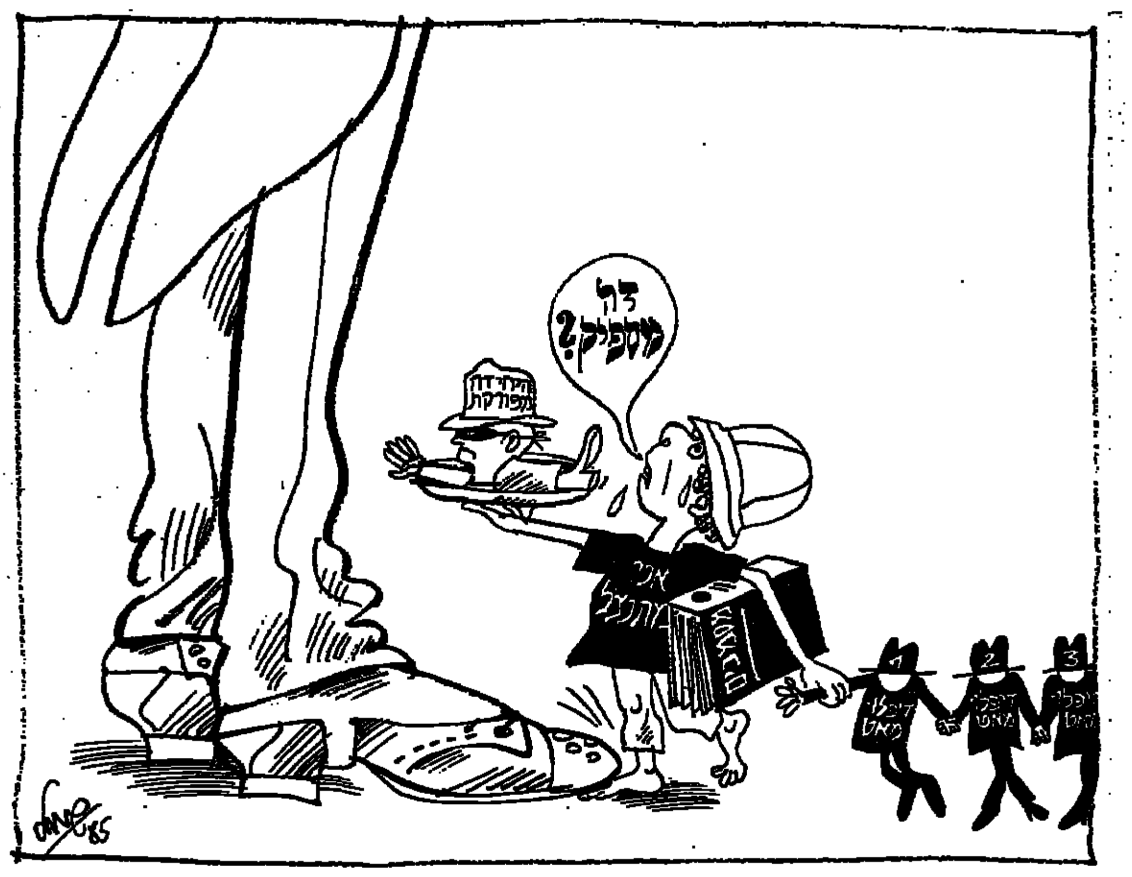

שמואל שגב

טאבה – טרקלין לפיסגה

השיחות הנפתחות היום בקאהיר, בין משלחות המנכ"לים הישראליים לבין עמיתיהם המצריים, מעידות על ריכוך מסויים בעמדות שר־החוץ, יצחק שמיר, אך אין בהן עדיין משום הכרעה ביחס לאופי הפתרון של משבר טאבה. שמיר עודנו מתעקש על פישור בעוד שראש־הממשלה, שמעון פרס, מוכן להסכים לתהליך משולב של פישור ובוררות.

חידוש הדו־שיח בין ישראל למצרים, כמו גם ביקורו בשבוע שעבר של שר־הנפט המצרי כאורחו של השר משה שחל, מעיד על כוונה משותפת של שתי המדינות לשקם את השלום ביניהן ולגבור על המשקעים שנוצרו במרוצת החודשיים האחרונים, בשל הרצח בלארנאקה, הפצצת מטה המחבלים בתוניס וחטיפת הספינה „אכילה לאורו". זוהי מגמה חיובית, גם אם היא מחייבת מאמץ רב כדי לגבור על המכשולים הרבים בדרך.

שיחות־קאהיר יימשכו בשבוע הבא בהרצליה והן לא יהיו מוגבלות לעניין טאבה אלא יהוו מעין „עיסקת־חבילה", שבמסגרתה יוחזר השגריר המצרי לתל־אביב ויוענק תוכן ממשי יותר לשלום. בהרצאה בתל־אביב בשבוע שעבר עמד מנכ"ל משרד החוץ, דוד קמחי, על החיוב והשלילה במסכת היחסים בין ישראל למצרים. קמחי לא מתח ביקורת על מצרים אלא עמד על התקוות והאכזבות של ישראל מאופי השלום עם קאהיר. אך אפילו הרצאה מאוזנת זו התפרשה במצרים כ„מתיחת ביקורת" ולא כביטוי לשאיפה ישראלית לשפר את היחסים.

מאז כונן את ממשלת האחדות הלאומית לא חסך פרס מאמצים לשפר את היחסים עם קאהיר. בניגוד למדינות ערביות רבות, המוסיפות להתעלם מתפקידה המנהיגותי של מצרים, ראה פרס בקאהיר בסיס חשוב להרחבת ההידברות עם מדינות ערביות נוספות. בעניין זה הוא הסתייע בשני שרים, המקובלים מאוד על מובארך – עזר וייצמן ומשה שחל. בשל התפקיד המיוחד שמילא בקמפ־דייוויד נראה וייצמן כיום כ„מר שלום" ואילו שחל, בשל פעלתנותו המרובה, בנה לעצמו מעמד כמי שמסוגל לעקוף מכשולים ולהזיז עניינים. יתר על כן, בשל היריבות החריפה בין וייצמן לבין שמיר ושרי הליכוד, נראה מובארך כמי שמעדיף לא להכניס את ראשו למחלוקת הפנימית בישראל וכמי שמעדיף לפעול באמצעות שחל ולא רק באמצעות וייצמן. מבחינה זו נהפך נושא הנפט – שהוא חשוב כשלעצמו – ל„מוביל" לטיפול גם בנושאים אחרים. בהתאם לכך הוזמן שחל לביקור גומלין בקאהיר עוד החודש. מתוך הנחה, שלאחר חתימת הסכם־הנפט החדש ניתן יהיה לטפל בדרג מדיני גם בנושאים אחרים.

בשלב זה לא ניתן עדיין לקבוע אם ביקור שחל בקאהיר אכן ייצא אל הפועל. בדומה להזמנת וייצמן, כן גם ביקור שחל טעון אישור הממשלה וכבר עתה נשלחים רמזים, שדעתו של שמיר אינה נוחה מכך, ששרים אחרים „נוגסים" מתחומי ממלכתו. כבר עתה ידוע, למשל, שכבסיס לפתרון משבר טאבה משמשת טיוטא שעובדה במשרד החוץ על־ידי שחל וקבריל ואשר נכתבה בכתב־ידו של שר־הנפט המצרי.

מתוך הנחה, שישראל תסכים לבסוף לתהליך של בוררות, נוסח שטר הבוררות בצורה כוללנית ביותר והוא מכיל שמונה סעיפים, שמעניקים לישראל כמה יתרונות. כך, למשל, אין שטר־הבוררות מגביל את הבורר לתחום מסויים והוא יהיה רשאי להרחיב את מסגרת־הבוררות, אם ימצא זאת לנכון; ואילו ביחס למסגרת הזמן – הטיוטא של שחל־קבריל גורסת, שהבורר „יעשה מאמץ" לסיים את עבודתו בתוך שישה חודשים. שרים בקאהיר, ובכללם שר־החוץ, מתחו ביקורת על טיוטא זו ועתה מציעים המצרים תיקון קטן, שלפיו ייאמר כי אם הבורר לא יסיים את מלאכתו בתוך שישה חודשים – תינתן לו ארכה נוספת ואחרונה של שישה חודשים, כך שהבורר יהיה חייב לפסוק בתום שנה אחת. נראה כי בסעיף זה תהיה עוד התדיינות ממושכת בין שתי המדינות ואין לבטל את האפשרות של מיפגש חדש בין שחל וקבריל, כדי לגבור על המחלוקת.

אך מעבר לנושא טאבה חובה על ישראל ומצרים לנצל את חידוש הדו־שיח ביניהן כדי להניח בסיס לשיתוף פעולה נרחב ביניהן. דבר זה יוכל להיות מושג אך ורק בפגישת פיסגה בין פרס למובארך. ישראל ומצרים יכולות לסייע האחת לרעותה בתחומים רבים וככל שימהרו פרס ומובארך לקיים את הפיסגה ביניהם – כן ייטב לשתי המדינות.

משה דור

בלי תיק ששווה יותר

לשכת ראש־הממשלה, על־פי בקשת השר ללא תיק משה ארנס, הכחישה את הידיעה, שמר פרס הטיח בפני מר ארנס – בישיבת הממשלה האחרונה – כי בתקופת כהונתו כשגריר בוושינגטון נעצה ראשיתו של „עסק־הביש" הישראלי־אמריקני. הכחשות הלשכה קדושות בעינינו ולפיכך ביטלנו לאלתר את כל דברי הבלע שעלו בדמיוננו המרושע.

לעומת זאת שרידים וקיימים ספקותינו לגבי עניין אחר, שלגודל הצער קשור אף הוא עם השר ללא תיק ארנס. פרופ' ארנס, שדווקא חביב עלינו בזכות נימוסיו הטובים, ביקר באוקטובר בארה"ב. הוא לא הגיע לוושינגטון בעקבות הזמנה רשמית של ממשלת ארה"ב. אולם – ואין בכך כל רע – לא מנע מעצמו, באותה הזדמנות, את העונג והתועלת שבפגישה עם שר־החוץ האמריקני. מן הסתם היה לשני האישים על מה לשוחח, שכן אחרת לא היה השר ארנס גוזל את זמנו היקר של מר שולץ.

והנה, הפגישה של שני הג'נטלמנים לא עוררה, כשלעצמה, שום תגובות לא־רצויות בחוגי הפוליטיקה הישראלית זקופת־הקומה. ההדר הז'בוטינסקאי, האופף את פרופ' ארנס, מנע ערעורים והרהורים. אבל אנו, פרי־אדם שגינתי אותו הדר נ-יתוים כלא היו מעל שריון גסתנו, נזכרנו בשר ללא תיק אחר, שזכה ב„קבלת פנים" שונה לגמרי – מצד יורשי ז'בוטינסקי, כמובן – אף־על־פי שקיבל הזמנה רשמית ממארחיו־בבית.

הכוונה היא לעזר וייצמן, שהוזמן לשיחות בקאהיר על־ידי ממשלת מצרים. רק נודעה ההזמנה – ותותחי „הליכוד" פתחו בהפגזה כבדה: הכיצד מעז וייצמן להענות להזמנה כזאת? יש בישראל משרד־חוץ אחד ויחיד. רק המשרד הזה והעומדים בראשו רשאים לנהל שיחות מן הסוג, שקאהיר מועדרה לשר וייצמן ומי שאינו סבור כך, חותר תחת אשיות המינהל התקין והתפיסה הממלכתית.

כך רעמו התותחים, שההסכם הקואליציוני הפקיד בידיהם – עד לרוטציה – את משרד־החוץ של מדינת ישראל. אבל אותם ארונים עצמם נאלמו דום כאשר השר ארנס הרעיף את לקחו באוזני עמיתו האמריקני. אף כי בעיקרו־של־דבר לא נשתנה מאומה במערך המיניסטריוני שלנו: משרד־החוץ עודנו יחיד לפני הקב"ה ואילו לפרופ' ארנס עדיין אין תיק.

כל הטענות במה שנוגע ליחודיותו ולאי־חלוקתו של משרד־החוץ, טענות נלהבות ונסוכות השראה, יפות איפוא רק למי שאיננו מאנ"ש. לבוגרי „המחנה הלאומי", עם תיקים ובלי תיקים, מגיע יחס שונה לגמרי – ובצדק. הפאטריוטיזם שלהם הוא הערובה הטובה ביותר להתנהגות נאותה, מה שלמרבה היגון אי־אפשר לומר על „הצד שכנגד", וביחוד על מי שעברו אל „הצד" הזה מן „הצד" האחר.

היא הנותנת. אהבת־המולדת העקרונית של השר ארנס מיישרת את כל ההדורים גם כשהוא, ארנס, מודיע לשר האמריקני, כי אין תוקף להסכמה הישראלית לוועידה בינלאומית כל עוד לא אישר זאת הקאבינט. כי הכנסת, העומדת מעל לממשלה, אישרה את ההסכמה הזאת – דבר זה איננו נחשב בעיני השר ארנס. הוא, כידוע, פרופסור לאווירונאוטיקה ולא למערכי המדינה. אולי עמדת־התצפית שלו, אי־שם בספירות העליונות, היא שגרמה את זלזולו בהחלטות המתקבלות בפרלמנטים־של־מטה, ואולי לא. כך או כך, השר ללא תיק ארנס לא זו בלבד שסטה מן העיקרון החשוב של חלוקת הרשויות ומה שמשתמע ממנו, אלא גם עשה מעשה לא פחות חמור: הוא אמר בוושינגטון למזכיר־המדינה האמריקני, שראש ממשלת ישראל איננו מדבר בשם הממשלה.

אם זו אחריות ממלכתית – אני צלחת מעופפת. אבל הואיל והמומחה לצלחות מעופפות הוא השר ארנס ולא אני, הסיכויים שאני אוגדר כצלחת מעופפת טובים יותר מאלה שפרופ' ארנס יימצא כמי שרמס את האחריות הממלכתית בעקביו.

ודאי, אילו היה, נאמר, השר ללא תיק וייצמן נכשל במשהו כזה, או מעין זה, או מתקרב לזה, ואפילו מתרחק ממנו, היו נציגי הממלכתיות הצודפה בחייהו מרעישים שמים וארץ. דמו היה מותר ברשות הרבים. הוא היה מוצב לחרפה ולזוועה בשערי כל הערים שיש להן שערים, ולאלו שאין להן היו משיגים תקציבי־פיתוח מיוחדים גם בימי המצוקה והידוק־החגורה כדי שיבנו אותם לאותו צורך. אבל וייצמן הוא וייצמן וארנס הוא ארנס. ההבדל הקטן הזה הוא־הוא הקובע. ומי שאיננו מבין זאת איננו יורד לסוף ההוויה הבירה הקרויה „ממשלת האחדות הלאומית" וגם לא יוכל לרדת. הבל להשחית עליו מלים.

מעריב

שמואל שניצר

אצולה של בעלי שררה?

הזכות המיוחדת השמורה לקבוצת אישים בכירים לקבל טיפול רפואי הינם בארץ ובחוץ־לארץ על חשבון המדינה, הם ובני ביתם, מעוררת מורת רוח ותרעומת בציבור. מורת־רוח זו גברה באחרונה כשהתברר שבמקרים רבים אין המדובר בפיקוח־נפש אלא בטיפולים רפואיים, שהם בגדר מותרות ותפנוק. ועוד יותר גברה המרירות כשנתברר, שבחבורת בעלי הפריבילגיות כלולים, בין היתר, אותם פקידים בכירים, המניפים עתה את גרזינם על תקציב הבריאות ומבקשים לגרוע מן המעט הניתן להמוני בית ישראל או להילופין – לייקר את שירותי הבריאות העומדים לרשות כל שאר אזרחי המדינה.

השאלה איננה כספית דווקא, אף כי ניתן כמובן להקשות מדוע, אם יש צורך לקצץ בתקציב הבריאות, לא יקוצץ תחילה בשירותים העומדים לרשות קבוצת מיוחסים זו, בטרם יגשו לפגוע בבריאותו של כלל הציבור. אלא שמעבר לחישובים הכספיים מתעוררת כאן השאלה הבסיסית של חלוקת אזרחי המדינה לשני סוגים: סתם בשר ודם ואנשים שיש להם איזו זכות נעלמה או איזו תביעה כלפי המדינה, שסתם אזרח אינו רשאי להציג כמותה.

החברה הישראלית איננה שוויונית ויש בה, בצד אנשים השרויים במצוקה כרונית, גם בעלי יכולת הנהנים מכל מנעמי החיים שניתן לרכוש בכסף. אולם קיימת בארץ תחושה מפותחת מאוד של שאיפה לשוויון. אנחנו גורסים, שכל האזרחים צריכים להיות שווים בפני החוק. ירשנו מערכת חוקים מסורתית, המביעה התנגדות נחרצת לכל נסיון לשאת פנים לבעל היכולת, או להטות דין לטובת בכירים ויחסנים. וכבר אמר הרמב"ם בהלכות סנהדרין: „אי זהו צדק המשפט זו השווית שני בעלי דינים לכל דבר".

העיקרון הזה טבוע בנפש היהודי, וכה עמוק רישומו, שאי־אפשר שלא להציג את השאלה איך בעלי הפריבילגיות, האמורים ליהנות מן הזכויות היתרות, יכולים לעמוד באי־השוויון ולתבוע לעצמם יותר משניתן לכלל ישראל?

המנטאליות של בעל הזכות היתרה צריכה עיון. האם הוא סבור, שחייו ובריאותו יקרים יותר או חשובים יותר לכלל, מחייהם ובריאותם של סתם אזרחים? האם הוא סבור, ששירותי הבריאות, שהמדינה מעמידה לרשות כלל הציבור, אינם טובים די הצורך, ולכן אין הוא יכול להסתפק בהם? וכלום סבור הוא, שהמטופלים המקבלים פחות מדי שירותי ריפוי ואישפוז, צריכים בכל זאת להשתתף בהוצאות הריפוי הפרטיות שלו?

ואילו התכונות המיוחדות, שבזכותם הוא ראוי ליותר משמקבלים כל השאר: האם התפקיד הנעלה המוטל עליו הוא הנותן? וכיוון שנתמנה אדם למישרה של שררה, ממילא הוא נעשה נעלה מכלל הציבור וראוי להטבות מיוחדות? ואם הזכות היתרה קשורה במישרה שבה זכה, במה הוא מצדיק את העובדה שהיא שמורה לו גם לאחר שפרש מן התפקיד וחזר והצטרף אל כלל ישראל? ובמה זכו בני ביתו, שלא החזיקו מעולם במישרה הבכירה ואף־על־פי־כן הם מטופלים לטובה.

האם הדעת סובלת – האם דעתו של המיוחס סובלת – מצב שבו פלוני התינוק נולד כבעל זכויות מיוחדות בתחום הרפואה, ותינוקו של השכן צריך להסתפק בשירותי הרפואה של קופת־חולים?

האם אנחנו מגדלים כאן אריסטוקרטיה ישראלית, שבה הזכויות מוענקות על־פי היחוס והדם הכחול? ודי לו לאדם להיוולד במשפחה מסויימת כדי ליהנות מזכויות יתרות?

השיטה מתקיימת שנים הרבה. היא לא היתה יכולה להחזיק מעמד אלמלא גרסו בעלי הפריבילגיות שהיא צודקת ושהם ראויים ליותר.

הם ערים, כמובן, לתגובות השליליות שהיא מעוררת בציבור. הם יודעים, כמובן, שהיא פוגעת בעקרונות היסוד של קיומנו כחברה וכעם.

האם לבם אטום? האם אינם מבינים, שההתנגדות למעמדם המיוחד איננה נובעת מצרות־עין דווקא אלא מעצם העובדה, שיש כאן הפרה גסה של הכלל שכל האזרחים שווים ואיש מהם אינו שווה יותר מן השאר?

מדינת ישראל איננה צריכה לטפח אצולה – לא של מורשה ולא של כסף ולא של שררה. ההתנגדות להתהוותם של מעמדות מיוחסים צריכה לבוא קודם כל משורות המיוחסים עצמם.

בידם הדבר ולא בידי המחוקק, אף בידי הממונים שמורת־רוחם עמוקה, אבל לא בידיהם הכוח לשים קץ לאפליה המבישה.

יהושע ביצור

„הפועלים השחורים"

חסד יעשו קברניטי הפוליטיקה שלנו אם יבטלו בתקון המימשל הישראלי את המישרות של סגני שרים. שאלו את כל מי שכיהן אצלנו אי־פעם כסגן־שר ויעיד באוזניכם ללא רתע: טוב היה אילו מישרה זו לא היתה באה לעולם.

במציאות השלטונית של ישראל אין מרחב מחיה בין השר לבין המנכ"ל. השר קובע את מדיניות המשרד ואת סולם העדיפויות שלו, במיגבלות התקציב העומד לרשותו. ואילו המנכ"ל הוא איש הביצוע, שצריך לתרגם את התכנון ואת מדיניות הניהול לשפת המעשה. ביניהם אין סגן־השר מוצא לו מקום להתגדר בו. אין לו סמכויות לקבוע הלכות במדיניות המשרד ואין הוא איש מקצוע מינהלי, היכול להתחרות במנכ"ל. מה גם, שהמנכ"ל הוא תמיד איש־אמונו של השר ודואג לנטרל את הסגן כדי שלא ישתוף בעורפו של „הבוס".

סגני־השרים מעידים על עצמם כי הם „הפועלים השחורים" של המימשל. הם עוסקים בכל המלאכות הבלתי־נעימות שהשר מאס בהן, ולעולם אינם מקבלים את ה„קרדיט" עבור הישגים. הצלחות המשרד היא תמיד הצלחתו של השר. כאשר יש כשלון או מחדל, השר שוהה לרוב בחו"ל, וסגנו צריך לתרץ, להסביר, לטשטש ולהתפתל כדי להיחלץ איכשהו מן הבוץ. זו חלוקת התפקידים.

בממשלת האחדות תפסו סגני השרים כותרות לא בתפארת מעשיהם אלא במריבות אין קץ עם שריהם. ריב הסמכויות בין שר־העבודה והרווחה, משה קצב, לבין סגנו, הרב מנחם פרוש, גרם פעמיים את התפטרות הסגן והתפתח עד כדי משבר ביחסים בין הליכוד ואגודת־ישראל. הרב פרוש הגיב בחריקת שיניים על שנותנים עתה את ירושתו לש"ס, למרות שהוא עצמו מאס בה. שר־הבריאות, מרדכי גור, אינו בר־שיח עם סגניתו, שושנה ארבלי־אלמוזלינו.

סגן־שר־החקלאות, אברהם כץ־עוז, אינו מסתיר כי איננו מן המאושרים בדירה הממשלתית. לתק"ם קשה לבלוע את העובדה המרגיזה כי ניהול עניני החקלאות מצוי בידי שר של תנועת המושבים (אריק נחמקין) ואילו התנועה הקיבוצית נאלצת להסתפק בשיריים משולחן התקציבים, דווקא כאשר קיבוצים רבים מצויים במצב של התמוטטות פיננסית.

סגן־שר־האוצר עדי אמוראי נעים הליכות יושב לו בשקט ובצינעה בלשכתו באוצר ומשתדל שלא להרגיז איש, כדי לא להקים לו אויבים כאשר תגיע שעת הכושר לינוק אל כורסתו של נגיד בנק ישראל.

סגן־שר־החוץ, רוני מילוא, מחזיק מעמד מן הסיבה הפשוטה, שחלק נכבד מעתותיו מוקדש לטיפול לא בבעיות חיצוניות אלא דווקא בפנימיות – בתוככי מצודת־זאב ושלוחותיה כראש מטהו של יצחק שמיר.

בממשלה הקודמת היה משה קצב מרוסן ומושפל בתפקידו כסגנו של שר־השיכון, דוד לוי, שם רוקנו למעשה את תפקידו מכל תוכן. דב שילנסקי לא מצא לו תעסוקה כסגן־שר במשרד ראש־הממשלה של מנחם בגין, וגם יורם ארידור, שקדם לו בתפקיד זה, בטרם היה לשר־האוצר, היה אכול אכזבות ותסכולים. יהודה בן־מאיר ערק מתפקיד סגן־שר־החוץ באמצע הקדנציה. חיים קופמן לא הצליח להתבסס כסגן־שר־האוצר ומרים תעסה־גלזר עסקה רק בבעיות שוליות של מערכת החינוך כסגניתו של זבולון המר.

את הרשימה הזו אפשר להמשיך עד בלי די, גם לגבי כל הממשלות והכנסות הקודמות. זכור לי כי הרב ד"ר שלמה בן־מאיר ז"ל, אביו של סגן השר לשעבר ד"ר יהודה בן־מאיר, נהג להשיח לי במר־ליבו כיהנתי כסגן־שר שניהל שלושה משרדים, שעליהם היה מופקד מנהיג המפד"ל המנוח, השר חיים משה שפירא. הנה ראוה עיניך – משלושה סגני־שרים לא נהיה אפילו שר אחד.

יש אומרים כי בנו, יהודה בן־מאיר, ברח מן הזירה הפוליטית מפני שחשש כי על משפחתו רובצת „קללה" של סגני שרים, ואין למעלה מזו...

לכן אמרנו – הסירו מעלינו את המשכנתא הפוליטית הזאת. זוהי תופעה מיושנת, שאינה מבנה לא לנושאי התפקיד ולא למטופלים על־ידם.

פינג פונג

הלם הטלפון

במה זמן חיכית?
לא יודע, מי יכול לזכור?

שאלות לב.ע. שקיבל אתמול בשעה טובה טלפון

בכל זאת, תשתדל.
שבע שנים, כנראה. נורא קשה לי לחשוב, זה המון זמן.
אתה זוכר את הרגע הקריטי שבו נודע לך שגם אתה בעל טלפון?
אני רק יכול לומר לך שאשתי התעלפה. אני בטיפול בהלם עוד מאז שקיבלתי לפני כמה חודשים את הודעת ההתקנה. הפסיכיאטר שלי הכין אותי לקראת המהפכה הטכנולוגית שעומדת לעבור עלי.
איך הגיעה הבשורה?
אתמול בשעה 12 בצהריים, במקרה הייתי בבית הדפקים בדלת. הייתי בטוח שזה המנקה, או ששוב באו להתרים כסף. אבל לא. בפתח עמדו שני דלוקים שאמרו לי בקול נמוך: באנו להתקין לך טלפון. האמת, עד שלא ראיתי את החוטים לא האמנתי.
אתה חושב שתוכל להסתגל לחיים החדשים?
אני צריך עוד זמן כדי לקלוט את זה. אתמול, למשל, רציתי לטלפן למישהו. אינסטינקטיבית לקחתי אסימון ויצאתי מהבית. אשתי עצרה אותי במעלית. תראה, יכול להיות שבעוד חודש אני אראה שטלפון זה דבר בלתי נסבל, שאני לא מתרגל. ואז אתקשר לבזק שיבואו לקחת את הטלפון בחזרה. מי יודע.

עמנואל רוזן

זכי שלום

הזמן כגורם במאזן הכוחות

ב"ניו־יורק טיימס" מ־6 באוקטובר 1985 נתפרסמה כתבה על אודות תהליכים דמוגרפיים־כלכליים רבי־חשיבות, המתהוללים עתה בעולם הערבי ואשר עלולים להיות להם השלכות מרחיקות־לכת על עתיד האיזור בכלל, ועל עתידם של מישטרים ערביים אחדים, בפרט.

הכתבה מסתמכת בעיקר על מחקר מקיף, שערכה באחרונה סוכנות הביון המרכזית של ארצות־הברית. מחקר הקשור בתהליך הזרתם (ניתן לומר – גירושם) של מאות אלפי פועלים־מהגרים ערביים אל ארצות מולדתם ממדינות ערב מפיקות הנפט, בעיקר במפרץ הפרסי. תהליך זה, שיכלול כמיליון וחצי איש לקראת סוף 1986, נובע בעיקר מן הירידה הדראסטית בהפקת הנפט – נוכח צמצום הביקוש העולמי לנפט, מצד אחד, והגידול בהיצע הנפט, מצד שני.

צמצום זה בהפקת הנפט גרר גם ירידה משמעותית בהכנסות. מומחים מעריכים, שהכנסותיה של סעודיה מנפט בשנה החולפת הגיעו ל־43 מיליארד דולאר לעומת 120 מיליארד דולאר ב־1980. השנה ירדו כנראה הכנסותיה של סעודיה מנפט ל־25 מיליארד דולאר.

אולם דומה כי מצרים תהיה הנפגעת העיקרית מהתפתחויות אלה. אזרחיה מהווים למעלה מ־43 אחוז מכלל כוח העבודה הערבי, הנמצא מחוץ לגבולות ארצו. על־פי הערכות בלתי־רשמיות העבירו פועלים־מהגרים אלה למצרים בשנה החולפת סכום עתק הנאמד ב־6 עד 10 מיליארד דולאר. אישים מצריים אישרו כי זהו מקור ההכנסה היחיד החשוב ביותר של מצרים במטבע־חוץ.

על־פי המחקר תיפגע גם ירדן קרוב לוודאי מהתפתחויות אלה, שכן כשליש מכוח העבודה שלה היה מועסק עד לאחרונה בארצות ערב מפיקות הנפט. סכומי הכסף ששלחו עובדים אלה למולדתם היו גורם מרכזי לפריחתה הכלכלית של ירדן בשנים האחרונות.

התפתחויות אלה מביאות, איפוא, לסידומן את תהליך ההגירה הערבי הרחב ביותר בהיסטוריה המודרנית של המזרח התיכון. אין ספק כי יהיו לו השלכות על היציבות הכלכלית והפוליטית של מדינות אחדות באיזור, בעיקר מצרים, ירדן, סודאן ותימן – המחשבות כולן לבעלות־בריתה של ארצות־הברית. אחד החוקרים הגדיר תהליך זה כ"אחת ההתפתחויות הקריטיות ובעלות הפוטנציאל הנפיצי ביותר בתולדות ההיסטוריה המודרנית של האיזור".

בחרתי להציג נתונים אלה לא כדי שנוכל לשמוח לאידן של שכנותינו (בחלקן – עדיין אויבותינו), אלא משום שהבנת התהליכים המתרחשים בקירבתנו היא חיונית עד מאוד להערכת מעמדנו באיזור ומדיניותנו כלפיהן.

ההתפתחויות הכלכליות החמורות, שפקדו בשנים האחרונות את ישראל, וה התהפוכות הפוליטיות, המתרגשות עלינו חדשות לבקרים, כשברקע מאיימים סיכונים בטחוניים חריפים, הרחיבו והעמיקו תופעה, שהיתה בולטת גם קודם לכן בתודעה הישראלית – של התעסקות בלתי־פוסקת, כמעט אובססיוית, עם עצמנו ועם בעיותינו.

בלהט התרחשויות, תוך שאנו ניזונים ממידע בעל אופי קרתני בכמות גדלה והולכת, כמעט שאיננו נותנים דעתנו לתהליכים פנימיים בעלי אופי הדרגתי, המתרחשים במדינות השכנות לנו. אנו נעשים מודעים להם רק אם וכאשר יש לכך ביטוי חדשותי מובהק, כמו רצח פוליטי, מהומות, הפגנות וכיו"ב.

כתוצאה מהתעסקות מוגזמת זו עם עצמנו וכשל רמת הביקורת העצמית המפותחת מאוד אצלנו, הולכת ומשתרשת אצלנו הנטיה לראות את המציאות, שבה אנו חיים, ואת עתידנו באיזור, בצורה פסימית וקודרת למדי. לתחושות אלה עלולות להיות, להערכתי, השלכות פוליטיות מרחיקות־לכת. שהרי במקביל לחשיפה המתמדת של חולשותינו קבל־עם ועדה, אנו נוטים להציג את עוצמתן הגדולה והולכת של אויבותינו, הנהגות, כך נדמה, ממשאבים פיננסיים ואנושיים בלתי־נדלים.

מכאן מתבקשת, כביכול, המסקנה, שאותה מדינים לצערי אחרים ממנהיגינו, כאילו הזמן אינו פועל לטובתנו בכל הקשור למעמדנו באיזור ולכוחנו היחסי מול שכנותינו. לפיכך, כך נטען, עלינו לעשות כל מאמץ ולהיות נכונים לשלם כמעט כל מחיר על מנת שנגיע בטווח הקרוב ביותר להסדר־קבע עם המדינות השכנות לנו.

האמת היא, כמובן, שניתוח אובייקטיווי יותר של המציאות ושל ההתפתחויות העתידיות עשוי להציג בפנינו תמונה מאוזנת יותר. דומה, כי בהתייחסות למימד הזמן יש למדינות ערב השכנות סיבות רבות, לא פחות מאשר לנו, לחששות. האינטרס שלהן למהר ולהגיע להסדר־שלום עמנו אינו צריך להיות, בשום אופן, פחות מן האינטרס שלנו להגיע להסדר־שלום עמן.

לכן אני סבור, שרווקא בנסיבות הנוכחיות חייבים אלה, החפצים בשלום־אמת, להיזהר מהפגנת להיטות־יתר להגיע להסדר־שלום. הצגת נדיבות־לב מוגזמת תכרנת להגיע להסדר גם במחיר קרע פנימי עמוק בתוכנו, עלולה להיות לנו לרועץ. גישה כזו רק תגרום לכך, שאותן מדינות, שעימן אנו מבקשים להגיע להסדר, יציגו תנאים, שלא יתקבלו על־דעת שום ממשלה בישראל. וכך אנו עלולים לצאת נפסדים מכל הבחינות. להסדר־שלום לא נגיע, אולם הקרע בתוכנו יתרחב ויהפוך חס וחלילה לעובדה קיימת. מהתפתחות הרת־אסון כזו עלינו להישמר עתה.

נסיעות אח"מים לחו"ל

בשבועות האחרונים נפרץ הסכר שהציב ראש הממשלה על נסיעות של שרים וחברי־כנסת, לשליחויות לחו"ל.
בתקופה קשה זו למדינה, אין הצדקה ששרים וחברי כנסת יסעו לחו"ל ויוציאו מאות אלפי דולרים, שלהם אנחנו כה זקוקים היום. נכון עשה ראש הממשלה שהפסיק נסיעות אלה. אך הדבר לא החזיק מעמד לאורך־זמן. הסכר נפרץ וזרם היוצאים לחו"ל מתגבר והולך.
יש הרגשה כי כל שר שולח את עצמו והמקורבים אותו לשליחויות חשובות לחו"ל. יש עוד הרבה מה לתקן במשרדים שלהם בארץ וזה קודם לנסיעות לרחבי העולם.

חיפה — אברהם דקל

דבשת ממשלתית כבדה מדי

מתברר איפוא, שכדי לנהל את ענייני המדינה, לא די כנראה ב־25 שרים, מהם 4 שרים־ללא־תיק וללא תפקידים מוגדרים, וב־6 סגני־שרים ולכן חייבי ביותר להוסיף עוד 2 סגני־שרים ויחד אתם כמובן – שתי לשכות נוספות עם עוזרים ומזכירות ומכוניות וכל ההוצאות להפעלת הלשכות. וכל זה כשמדובר על צמצומים, של סיסמאות על יעילות וחסכון ומאבק על כל שקל – לבטחון, לרווחה, לבריאות ולחינוך.
אין זו בעיה תקציבית־כספית בלבד, אלא בעיית תדמיתה של הממשלה בעיני הציבור ומכאן גם מידת היחס לתביעות המופנות לאזרחים, בהשוואה למה שנעשה במשלה עצמה, בכל הנושאים והתחומים.
בעיני מר שמיר ב"קול ישראל" העניין פשוט מאוד: שמירה על האיחוד וקיום ההסכם הקואליציוני.
אם אין כאן אטימות – משני הצדדים – הרי יש כאן מידה רבה של ציניות ואי־התחשבות מוחלטת בדעת הציבור וביכולתה של המדינה לשאת על גבה דבשת כה כבדה. והכוונה לא רק לתוספת שני הסגנים.

ירושלים — משה מאירי

פגיעה בדמוגרפיה

לעתים נדמה שהמדיניות הכלכלית של הממשלה מכוונת ומיועדת לצימצום הילודה והריבוי אצל יהודים בארץ. במה הדברים אמורים?
א) ביטול קצבת הילד הראשון. קצבת ילדים (או קצבאות אחרות של הביטוח הלאומי) אינן מתת חסד או תמיכת סעד, אלא זכות, המוקנית על־ידי תשלומים סדירים למוסד לביטוח לאומי. במקרים מסויימים פוגע ביטול הקצבה לילד הראשון, גם במשפחות ברוכות ילדים, שרק בם הגיעו לבגרות והילד האחרון (במקרה שלי – השישי) אינו זוכה כבר לקיצבה כלל.
ב) האבטלה. חיילים משוחררים, אחרי שלוש שנות שירות למען המדינה, מוצאים עצמם מובטלים. צעירים אלה לא יוכלו להתחתן ולהקים משפחה. ודאי שאין מביאים ילדים לעולם בתנאים כאלה.
ג) קיצוצים בחינוך היסודי וביטול חינוך תיכון חינם. החסכון כביכול לטווח קצר יהיה להפסד ללא תקנה. במקום בתי־ספר, שאת בנייתם הקפיאו, ייאלצו לבנות בתי סוהר; במקום המורים המפוטרים, יגייסו יותר ויותר שוטרים.
ד) תנאי הדיור. יש צורך דחוף לאפשר לזוגות צעירים מחוסרי אמצעים, לגור בשכירות בתנאים מועדפים (שכר דירה מוזל ומסובסד).
ה) דמי הנסיעה בתחבורה הציבורית. כידוע נוסעים באוטובוסים רק בני השכבות הבינוניות והחלשות באוכלוסיה. עם הוזלת הדלק, מן הראוי היה להוזיל מיד את דמי הנסיעה באוטובוסים. דבר זה לא נעשה.
ו) העלאת שכר המינימום. עובדים במשרה מלאה צריכים להשתכר בכבוד למחייתם ולא להזדקק להשלמת הכנסה.
אני מתפלאת על שלא מתייחסים לבעיה הדחינית של השפעת הצעדים הכלכליים, על הריבוי הטבעי אצל יהודים בארץ.

קרית ים — שרה זמיר

מה זה "טלתרום לזקן"

ב־26.11.85 שאל מר ב. בצלאל במדור זה. פרטים על ה"טלתרום לזקן", העומד להתקיים בקרוב.

אני מבקשת להביא לידיעת הציבור כי מבצע הטלתרום לזקן נערך בשיתוף פעולה של הטלוויזיה הישראלית והמועצה הציבורית למען הזקן בישראל.
המועצה הציבורית למען הזקן, בראשותה של גב' ש. שמיר, רעיית שר החוץ, מורכבת מהגורמים והארגונים העוסקים בטיפול בזקן במדינה, ומאנשי ציבור ומתנדבים והיא רשומה כעמותה ציבורית, עפ"י החוק.
המועצה הציבורית למען הזקן מינתה ועדה ציבורית בראשותו של השופט העליון לשעבר צבי ברנזון, אשר מתפקידה לקבוע את הכללים והעקרונות לחלוקת הכספים אשר ייאספו במסגרת מבצע הטלתרום ומה יהיו הפרוייקטים שימומנו בכספים אלה.

ר. קפלן,
מרכזת המועצה הציבורית למען הזקן

"בונקר" פרוץ לגנב

קראנו שחייל גנב רכוש צבאי, בין היתר אלפי כדורים מסוגים שונים רימונים, נפצים, משקפות ראיית לילה ששווין אלפי דולרים, מצנח, שני ספרי הדרכה סודיים, תגורים, ארגז פעולה ועוד הרבה ציוד צבאי. את הנשק הגנוב הסתיר במערה.
קציני צה"ל התבטאו, ש"כמות הנשק שגנב החייל, יכלה למלא בונקר צבאי". במקרה התגלה "הבונקר הצבאי" על ידי מטיילים חובבי טבע. בית־דין צבאי גזר עליו שלוש שנות מאסר, מהן שנתיים בפועל. החייל נענש לקולא, משום שהשופטים סבורים כי לחייל לא היו מניעים פליליים וכן התחשבו בחוות דעתם של פסיכולוגים ופסיכיאטרים.

מפליא הדבר כיצד האפסנאים האחראים בצה"ל, לא שמו לב להיעדר כמות נשק וציוד צבאי, שיכלה למלא "בונקר צבאי". הממונים והאחראים על האפסנאות לא הועמדו לדין. המקרה הזה חמור מאוד כי לאחרונה, לעיתים קרובות אנו קוראים בעתונים על גניבות נשק ממחנות צה"ל לשימוש פלילי, או אף מכירתו לאויבינו.
צה"ל חייב לעשות מאמץ מיוחד ומוגבר לגילוי מעשים ומקרים דומים אחרים, כדי שייפסקו גניבות נשק וסיכון חיי אדם.

חיפה — עמנואל הכירוב

ענישה רכה

"פינולוגיה" פירושה מדע הענישה. אני עסקתי ב"פינולוגיה מעשית" במשך 10 שנים, כשהייתי מנהל כלא רמלה בשנים 1954 – 1964 ולכן אני רשאי – וחייב – להביע דעתי על פסקידין מאסר־עולם לשני הרוצחים מהכפר צורית, שרצחו זוג צעירים יהודים, על־לא־עוול בכפם.
לדעתי, פסקדהדין, שלא נסתיים בגזר־דין מוות, הוא טעות פטאלית, ויגרום לעוד 10 רציחות גרועות ואכזריות מקודמיהן!
כי מטרת הענישה היא לא למצות את הדין עם הפושע, כי־אם להרתיע את אלה הבאים אחריו. במדינות־ערב – ואני מכיר את הערבים – זוהי המטרה הבסיסית של הענישה: לאדרך שהיו מוציאים אותם שם להורג, גם המשפט היה חמור־סבר ותואם מטרה זו בלבד: – כשהללו רואים שאנחנו רכי־לב, תוצאתם מריקעה שחוקים.
כי מי שבקיא באורח־החיים המזרחי יגיד זאת: כשאין הרתעה, חיינו מופקרים, והאשמה היא על מערכת־הצדק בלבד!

חיפה — אברהם בן־שחר

למה נחוץ לנו השלום

המטרה המוצהרת של חוסיין, כמו גם של מובארך, אסד וערפאת היא – השגת מרבית שטחה של מדינת ישראל. הם אינם בוחלים בשום דרך – אך יותר משאני חושש מכוח הזרוע הערבי. אני חושש מכוח הזרע שלהם. ולכן אני מוכן לוותר על שטחים תמורת שלום. שלום שמשמעותו:
– פחות מיליון וחצי ערבים לאי־ישראלים בשטח מדינת ישראל;
– פחות השפעה אש"פית על ערביי ישראל;
– פחות חוליות־מוות ואבנים על אוטובוסים שלנו;
– פחות ילדים המקבלים בביה"ס את מנת השנאה והשפיות היומית שלהם;
– יותר שליטה ישראלית על מחירי הירקות;
– יותר שוויון לערביי ישראל;
– יותר בטחון ושקט ליהודים.

קיבוץ הסוללים — מוטי מגריל

השקל – מטבע סביר

התרעומת בציבור על גודל מטבע השקל החדש מוגזמת. בחלקה היא תוצאה מהשוואה עם גודל מטבעות של 10 ו־100 שקלים שבמחזור, שהם ללא ספק גדולים וכבדים מדי.
בדקתי הלקית את הנושא ומצאתי: מטבע השקל החדש שווה בגודלו למטבע 10 סנט (DIME) של ארה"ב, ½ פרנק שוויצרי. 10 ORE של דנמרק ו־25 סנט הולנדיים.
בשוודיה ובהולנד קיימים מטבעות שהם אף קטנים ממטבע השקל החדש. לא ידוע לי על תרעומת ציבורית בנושא גודל המטבעות בארצות שהזכרתי.
אמנם, נכון שערך מטבע השקל החדש גבוה מערך המטבעות הנ"ל. אך אפילו בתנאי האינפלציה הקיימים כעת, מצב זה ישתנה.
הנפקת שטר של שקל חדש מיותרת לפיכך להלוטין והדפסתו תהוה בזבוז.

חיפה — יעקב בפתורי

תקנות לנהגי מוניות

בידיעה ב"מעריב" (27.11.85) פורסמו דברים שנאמרו בשם יו"ר ועדת הכלכלה של הכנסת, ח"כ אליהו שפייזר, לפיהם אין – כאילו – קריטריונים ומבחנים למבקשים לשמש כנהגי מוניות – ולא היא.
העובדות הן, כי קיימות תקנות ברורות ומחייבות בנושא זה ועל מבקש רשיון נהיגה במונית לעמוד בתנאים הבאים, כדי לשמש נהג מונית:
א. תושב ישראל שמלאו לו 21 שנה;
ב. סיים 8 כיתות לימוד לפחות;
ג. העדר הרשעות פליליות;
ד. אין בהפעלת מונית על־ידיו, כדי לפגוע בתקנת הציבור ובבטחון המדינה;
ה. המציא אישור מהמכון הרפואי לבטיחות בדרכים על התאמתו מבחינה רפואית, לנהוג מונית;
ו. עבר קורס מיוחד לנהגי רכב ציבורי וקיבל תעודת גמר;
ז. היה בעל רשיון נהיגה בדרגה 2 או 3, לפחות במשך שנתיים;
ח. עבר מבחן מעשי בנהיגת מונית
הדברים בשמו של ח"כ שפייזר כי אין קריטריונים ומבחנים למבקשים לשמש כנהגי מוניות אין להם איפוא כל אחיזה במציאות וחבל שחבר הכנסת הנכבד הוטעה באינפורמציה לא נכונה.

יחיאל אמיתי,
יועץ השר לתקשורת ודובר משרד התחבורה

הוועדה קדמה לנאום

זכה מר זך שמלאכתו נעשית בידי אחרים. הנה בעתונים (27.11.85) נתפרסמה ידיעה כי ראש הממשלה מינה את הוועדה לבדיקת מצבו של הסופר בישראל, בעקבות נאומו הדרמאטי של המשורר נתן זך.
מה לעשות והוועדה הוקמה, וכתב־המינוי נשלח כבר ב־12 בנובמבר. בעקבות פנייתה הנמרצת והחוזרת של אגודת הסופרים; ואילו נאומו (הדרמאטי) של מר זך נואם רק ב־14 בנובמבר, יחד עם הודעתו של ראש הממשלה שנמסרה באותו מעמד. על הקמת הוועדה. זה היה, אגב, בטקס חלוקת פרס היצירה על שם ראש הממשלה לוי אשכול ז"ל.

תל־אביב — אהוד בן עזר

תיקון

סידרת הקונצרטים לכל המשפחה "סיפורים מוסיקליים" שתנוגן ביום ד' רזה במוזיאון ת"א, הינה של התזמורת הקאמרית הישראלית ולא כפי שפורסם אתמול בטעות במדור "ערב ערב".

מרכז תנובה – אגף המשק

מעמיד למכירה רכב פרטי משומש כלהלן

מס' סד'	מספר רישוי	שנת ייצור	סוג	תאור הרכב תוצר ודגם	תוקף הרישיון	הערות
1	523־816	1979	פרטי נוסעים	סובנו 1200	22.8.86	
2	528־564	1979	פרטי נוסעים	סובנו 1200	17.11.86	
3	436־245	1979	פרטי נוסעים	סובנו 1200	12.11.85	
4	187־587	1979	פרטי נוסעים	סובנו 1400	6.2.86	
5	33־925־80	1980	פרטי נוסעים	סובנו 1600	11.3.86	
6	34־670־80	1980	פרטי נוסעים	סובנו 1600	5.6.86	
7	194־024	1979	פרטי נוסעים	פורד אסקורט 1300	29.4.86	
8	17־416־81	1981	פרטי נוסעים	פורד קורטינה 1600	8.4.86	אוט'+מזגן
9	192־589	1979	פרטי נוסעים	פג'ו 504	18.3.86	אוט'+מזגן
10	26־962־82	1982	פרטי נוסעים	פג'ו 505	16.12.85	אוט'+מזגן

לתשומת לב המעוניינים בקניה
המעוניינים יוכלו לראות את הרכב בחניון "כור" (בכניסה א') שד' שאול המלך 8, תל־אביב, בימים מ־4.12.85 ועד 10.12.85 משעה 09.00 ועד 15.00 בימי שישי עד שעה 11.00.
פרטים אפשר לקבל במרכז תנובה מחלקת התנועה.
את ההצעות יש להגיש עד יום ד' 11.12.85, שעה 12.00 במעטפות סגורות מיוחדות הנמצאות במרכז תנובה, שד' שאול המלך 8, ת"א, קומה ב' חדר 226, בצירוף המחאה בנקאית או ערבות בנקאית בשעור 10% מערך ההצעה.
ציוד נוסף בגין מזגן ורדיו אינו כלול בהצעה וחייב בתשלום נוסף, עבור רדיו 50,000 שקל, מזגן 500,000 שקל.
אין הקונה רשאי לתבוע כל תוספת, או החלפת חלק מחלקי כל הרכבים העומדים למכירה, לאחר שנמצא מתאים לרכישה.
לא תתקבל כל תביעה מצד הקונים לגבי תקינות המצב הטכני (טכני) של הרכבים.
תשלום והוצאת הרכב תוך שבעה (7) ימים מתאריך ההודעה על הזכיה, לאחר שבעל יחוייב הזוכה בריבית והצמדה.
את הרכב שנרכש אפשר יהיה לקבל רק לאחר העברת בעלות. דמי העברה יחולו על הרוכש.
אין אנו מתחייבים לקבל את ההצעה הגבוהה או הצעה כלשהי.
נא לציין בהצעה בכתב ברור (רצוי במכונת כתיבה) שם משפחה, שם פרטי, כתובת ומספר טלפון.

מרכז תנובה – אגף המשק

מבצע פרסים ענק לסורגים בישראל של יצרני ומשווקי "החוט הגאון" לסריגת־יד "ריס/צמר פנדה" ו־"מקור החוטים/צמר נילי" ומעצבת הסריגים זהבה בריוסף בשיתוף עם "עולם האשה"

סורגים וזוכים... סורגים וזוכים בכסף, טיסות ופרסים

העונה סורגים דגמים אופנתיים מלהיבים עם חוטי־הסריגה הנודעים "ריס/צמר פנדה" ו"מקור־החוטים/צמר נילי" וזוכים בפרסים רבים:

5,000,000 שקל פרסים כספיים
כרטיסי טיסה לארה"ב ולאיטליה בטיסות "אל־על"
38 פרסים המכילים 20 כדורי צמר כ"א + סט מסרגות AERO

פרטים מלאים כולל תקנון התחרות "סורגים וזוכים" בחנויות מובחרות לחוטי־סריגה ובגליון דצמבר 85 של עולם האשה

העונה סורגים וזוכים בפרסים רק עם "החוט הגאון" של
ריס צמר פנדה • Lana Panda
מקור החוטים • צמר נילי

להשיג בחנויות מובחרות לחוטי־סריגה

מועדון מטיילי מעריב

מבצע בלעדי לקוראי "מעריב":
שיט חינם לאיי בהמאס – לנוסעים לארה"ב (שאחת התחנות שלהם היא מיאמי)
2 ימים ושני לילות של הפלגת־תענוגות ממיאמי לאיי בהמאס – ללא תשלום! – לכל הרוכש כרטיס טיסה לארה"ב (ובלבד שאחת התחנות בביקור בארה"ב היא מיאמי), בחברת "מלחי נסיעות" בע"מ ★ הצעה אחרת לטסים למיאמי: רכב לשבועיים (ללא הגבלת ק"מ) במחיר של 11 דולר בלבד!
פרטים: "מועדון מטיילי מעריב", מערכת "מעריב", טל. 03־439207.

מועדון מטיילי מעריב

לכל המעוניינים בגיור

בריוּ ידידי הגר חסייע, במידע ובהדרכה, ללא כל תשלום, לפונים אלינו. בת"א, ת.ד. 3333, 61 032, טל. 225853, 479786. בנתניה, ת.ד. 1172, 42 112, טל. 053־24110. בבאר־שבע, ת.ד. 2018, 84 120, טל. 057־78787.

هكذا من الاصل

מעריב

● ראש הממשלה שמעון פרס מנשק את השר פרץ. משמאל [illegible] הנשיא חיים הרצוג. (צילום: [illegible])

פרס ושרון לחצו ידיים בנישואי בתו של פרץ

השר ויצמן ואריק שרון פצחו בשיר „הנה מה טוב ומה נעים שבת אחים גם יחד" ★ בהשתתפות נשיא המדינה, שרים ואישי ציבור השיא שר הפנים את בתו נעמי לצבי ביטר תלמיד ישיבת בריסק

מאת אריה בנדר

ממשלת ישראל התכנסה אמש לישיבה שלא מן המניין באולמי „נוף ירושלים" בבירה. שלא כרגיל ישב בראש השולחן שר הפנים יצחק פרץ, כשלימינו נשיא המדינה חיים הרצוג ומשמאלו ראש הממשלה שמעון פרס.

הנשיא וכמעט כל השרים באו אתמול להשתתף בשמחת הכלולות של צבי ביטר, בן 22, תלמיד ישיבת בריסק בירושלים, עם נעמי בת 21, מורה בבית־הספר „בית יעקב" ובתו הבכירה של שר הפנים.

בכניסה הקביל את פניהם הרב פרץ, לבוש בפראק ומגבעת שחורה לראשו. ראשון הבאים היה שר הקליטה יעקב צור ואחריו באו אברהם שריר, יצחק מודעי, משה ארנס, דוד לוי, יצחק שמיר, משה קצב, משה שחל, אריאל שרון, עזר ויצמן, משה נסים, יוסף שפירא ויוסף בורג. אליהם הצטרפו גם מזכיר הממשלה יוסי ביילין ויועץ ראש הממשלה לענייני תקשורת אורי סביר.

השרים התיישבו מאחורי שולחן ארוך כשעליהם צרים עשרות אברכים. לקבלת הפנים החמה ביותר זכה השר אריאל שרון שהתקבל בשאגות שמחה. תחת עינו הפקוחה של השר פרץ לחצו שרון ופרס ידיים והשיקו כוסיות לקול תשואות המסובים. השרים ישבו נבוכים משהו, ועזר ויצמן הציל את המצב, כשפתח בשיר „הנה מה טוב ומה נעים", כשאליו מצטרף מן העבר השני שרון בקול הרעים.

בכלל [illegible] באולם השרים לקיים ביניהם חיבה מופגנת. בין ראשי המדינה התיישבו גם כמה מגדולי הרבנים והבולט בהם נשיא מועצת חכמי התורה הרב עובדיה יוסף, שהיה גם מסדר הקידושין יחד עם רבה הספרדי של ירושלים, הרב משאש.

כיאה לחתונה מעורבת של אשכנזים וספרדים נוהל גם טקס החופה והקידושין על־פי מנהגי שתי העדות.

בשבע הברכות כובדו רבנים נודעים כמו רבי מאיר חדש, אבי המשגיח של הרב פרץ, הרב אורחי, ראש ישיבת „עטרת כהנים" והרב יעקובוביץ מהרצליה, האיש שהביא לשידוך בין שני הזוג. באולם [illegible] לצלילי ניגוני המזמרים של „זמר חסידי", שנעצר רק בתוך [illegible] שבה שדי השר פרץ, פתחו הגברים מזה והנשים מזה בריקודים, לפני החתן והכלה שהתנשאו אל על על כפי [illegible]. [illegible] ימים אלה [illegible] המנות [illegible] והקרואים הס־תפקו במאכלים [illegible] של [illegible] בא אוכלם.

האחות מרמב"ם הכריזה: „אני נוצריה" – וילדיה הצברים נקלעו לסבך

מאת דוד זוהר

שלושה ילדים, בניה של אחות בבית־החולים רמב"ם בחיפה, נקלעו בימים אלה להתסבכות אנושית חמורה, לאחר שאמם הכריזה במפתיע שהיא נוצריה.

האם, ילידת ארץ אנגלו־סאקסית, הכירה שם את בעלה, אקדמאי מחיפה, והם נישאו שם בנישואים אזרחיים. האם התגיירה, ובבואם לישראל חזרו ונישאו כדת משה וישראל. לפני שנתיים התגרשו וגם הפעם על־פי דין תורה. יש להם שלושה ילדים, בני 10, 9, ו־7 שנים, כולם ילידי הארץ. שני הילדים הגדולים נשארו אצל אביהם, ואילו הילדה הקטנה נותרה אצל האם.

בחודש אוגוסט נטלה האם את הבת, נסעה עימה לבית גרושה בתל־אביב, ובשעה שהאב נעדר מהבית נטלה את שני הילדים שהיו אצלו, ותוך שימוש בסמי הרגעה נסעה עימם לנמל התעופה בן־גוריון והתכוונה לטוס עימם לארץ הולדתה. אולם התערבות מהירה של המשטרה סיכלה את כוונתה.

האב, באמצעות עו"ד שושנה ברידא, ביקש מבית־המשפט המחוזי בחיפה לקבוע שגם הילדה הקטנה תעבור לחזקתו, בגלל התנהגותה של האם. הוא גם טען כי האם הכריזה על עצמה כנוצריה ולפיכך עלולה הילדה, שגדלה והתחנכה כיהודיה, להיקלע לסבך נפשי קשה. ואכן, האשה טענה בבית־המשפט שהיא רואה כיום את עצמה נוצריה לכל דבר, ואינה מחשיבה את גיורה הרפורמי. בא כוחה, עו"ד זיו גרובר, טען לפני השופט חיים פיזם כי האם לא תתנגד ששני הילדים הגדולים שבחזקת האב יחונכו כיהודים. אשר לבת הקטנה, שנשארה בחזקתה, היא מבטיחה לא לעורר את הסוגייה הדתית, עד אשר תגדל הילדה ותבחר בעצמה את דתה.

בהחלטתו קבע השופט, גם עקב חוות דעת פסיכולוגית, שהבת הקטנה תישאר בחזקת האם. אשר לשאלת דתם של הילדים, אמר השופט: „לשאלה זו יש השלכה משמעותית על עתידם של הילדים. האם, מטעמים של תכססנות, התעוררה לטעון שהיא נוצריה, ולפי החוק הנהוג בישראל ייחשבו, כנראה, הילדים כנוצרים בעיני רושמי הנישואין ובית הדין הרבני – ובעתיד יהיו חייבים בגיור בטרם יותר להם לשאת יהודי או יהודיה".

המשטרה: כמעט בכל בתיה"ס התיכוניים בת"א צורכים תלמידים סמים

מאת אלי דנן

„כמעט בכל בתי־הספר התיכוניים בתל־אביב משתמשים אחדים מתלמידי הכיתות הגבוהות בחד־שיש ובמריחואנה. התופעה מוכרת למשטרה זה שנים רבות. השימוש בסם נעשה מחוץ לבית־הספר, בדרך־כלל בבתי התלמידים, במסיבות ליל שבת", אמר ל„מעריב" קצין משטרה בכיר במשטרת מחוז תל־אביב.

בשבוע שעבר עצרה המשטרה ספק סמים בן 17 שסיפק חשיש לתלמידה בת 16 מגימנסיה הרצליה בת"א. המשטרה חושדת שהוא נהג למכור סמים לתלמידים נוספים בגימנסיה. הצעיר היה בקשרי ידידות עם התלמידה. הוא אינו תלמיד „הרצליה".

שופט ציווה להביא אליו את רבה של צפת

לבקשת המשטרה שדרשה אותו כעד במשפט – והוא סירב לבוא בטענה שאין לו זמן

מאת מנחם רהט

משטרת ישראל נצטוותה להביא לבית־משפט השלום בצפת את הרב הראשי של העיר, הרב שמחה הכהן קפלן, המשמש גם כדיין ואב בית הדין הרבני בעיר – אפילו בכוח, אם יהיה צורך בכך.

צו ההבאה הוצא על־ידי השופט עזיאל אלופי (שהוא אדם דתי), לבקשת המשטרה. הפרשה התחילה במשפטה של אשה, שהמשטרה ביקשה להביא בו כעד התביעה את הרב קפלן. בדיון הראשון לא בא הרב. גם בדיון השני לא הופיע ולאחר תזכורת טלפונית הודיע: "אין לי זמן".

נציג המשטרה ביקש איפוא צו הבאה נגד הרב. השופט אלופי התקשה להחליט, ונועץ בנשיא בית־המשפט המחוזי בנצרת, כאליל עאבדה, וזה יעץ לו לנהוג על־פי הבנתו. השופט נעתר לבסוף לבקשת המשטרה והוציא את הצו.

היה מי שהציע שהשופט יטריח עצמו לבית־הדין הרבני כדי לשמוע שם את העדות, אך השופט דחה את ההצעה בנמקו שאין זה לכבודו של בית־המשפט. לעומת זאת הסכים השופט שהעדות תישמע בלשכתו.

שוטר חשוד ב„השלמת משכורת" מכסף שנמצא

אזרח מסר לו 210 אלף שקל שמצא ברחוב

מאת גיל יודילוביץ'

„לא היה לי כסף לשלם חובות", טען שמשון שמחי, יומנאי במשטרת רחובות החשוד בגניבת כסף שתושב מצא ברחוב וגילה אזרחות טובה כשהפקידו בידי השוטר.

לפני כשבועיים הגיע למשטרה אזרח שמצא ברחוב 210 אלף שקל. הוא הפקיד בידי היומנאי את הכסף וביקש קבלה. הלה טען כי לא נהוג לתת קבלה. האזרח התעקש, והשוטר הסכים רק לרשום את פרטיו.

האיש, שחשדו התעורר, התעניין מה הנהלים. הופתע כשהוסבר לו שאם בתוך פרק זמן סביר לא מוגשת הודעה למשטרה על אבדן הכסף, זכאי המוצא לקבלו.

האיש פנה למפקד משטרת רחובות, ובעקבות חקירה הודה השוטר: „היו לי חובות גדולים. והיתה זו הזדמנות לכסות חלק מהם". השוטר הושעה מיד מתפקידו, והוא צפוי לפיטורים. כן יוגש נגדו כתב אישום.

רוצה לראות עולם?

הצטרף לקורס מלווי קבוצות לחו"ל באחריותה של "יתורי".
הקורס יכשיר אותך במשך 4 חודשים, בערב, ללוות קבוצות תיירים ישראלים באירופה, באמריקה ובמזרח הרחוק.
בעלי השכלה תיכונית ומעלה, יודעי שפות ואוהבי טיולים בחו"ל — מוזמנים.
לפרטים אנא פנה ל"יתורי"
טל. 03-654325
רח' שלום עליכם 12 ת"א.
"נתור" יתור

מבצע מפתיע!
מרצפות שיש טבעי
איטלקי קרארה – $17 בלבד!
סוג משובח ומרהיב
עד 10.12.85 „או עד אזילת המלאי"
מפעל לשיש וגרניט – אחים בולוס
המפעל: כרמיאל – אזור התעשיה טל: 985759, 989742, 04—988895. אולמי תצוגה: תל־אביב – אבן־גבירול 8 טל: 259817, 03-253870; פתח־תקוה – סגולה. אלכסנדר ינאי טל: 03-909476; בית־לחם – דרך חברון 6 טל: 02-741857.
המבחר הגדול ביותר של מרצפות, גרניט ושיש טבעי

חינם! 3 ימי נופש חגי במלון 4 כוכבים
החלף ישן בחדש
עד 12 תשלומים דולריים במסגרת עסקת מימון
מערכת סטריאו – רדיו, טייפ, פטיפון ורמקולים 54 $ x 12
סטריאו בסיטונות
★ סטריאו בחלקים: מרנץ, גולדסטאר, סנסוי, אקאי — מ־690,000.-
★ טייפים־דק: אקאי, סוני, שארפ, סנסוי, טיאק — מ־190,000.-
★ רסיברים: לקסמן, טונר, J.V.C., לורנץ, סנסוי, רוטל — מ־249,000.-
★ פטיפונים: C.E.C., דואל, לנקו, נשיונל, מרנץ — מ־160,000.-
★ המרכז לרמקולים בחצי מחיר עם שריטות קלות ★ ללא תוספת מע"מ
סטריאו־וויז, העליה 62, תל־אביב. פתוח מ־10.00 עד 13.00, 16.00 עד 19.00

ספרים! ספרים! ספרים! ספרים!
מבצע הנחות ענק
בחג החנוכה
ובכל חודש דצמבר!
20%—50% הנחה
מבחר גדול של ספרות יפה, ספרי ילדים וספרי בישול
בעברית, אנגלית וגרמנית
ברשת חנויות ברונפמן:
★ דיזנגוף 214 תל־אביב
★ כל בו שלום, תל־אביב
★ „משכית", רחוב בן יהודה 32, תל־אביב
★ רח' הרצל 175, רחובות
★ ובכל מחלקות הספרים של המשביר לצרכן ברחבי הארץ: ת"א – ירושלים – חיפה – הרצליה – ראשל"צ – טבריה – נצרת
ברונפמן עתונים וספרים מהעולם כולו

שעם טבעי מפורטוגל
להדבקה עצמית
★ מבודד עפ"י תקן בינלאומי אקוסטי טבעי, דקורטיבי, הבידוד התרמי הטוב ביותר
★ לוחות מוצקה לדירות, משרדים ומוסדות
★ ציפוי חדשני יפהפה לקירות ותקרות
★ ציפוי לרצפה: פרקטים לחדרי שינה, מקלחות, מטבחים, אולמות ומשרדים
אולמי תצוגה, ייעוץ והדרכה במקום
הכל משעם טבעי – ישר מהיבואן
מרכז השעם רח' אילת 37 ת"א, טל. 03-823514

למפעלים ומוסדות
למכירה
דובונים ושקי שינה
במחירי מבצע מיוחדים
● הספקה מיידית ●
04-919321

interRent
אינטרנט
רשת בינלאומית להשכרת רכב
מופעלת בישראל ע"י צ'מפיון מוטורס (ישראל) בע"מ
יבואנים כלליים של פולקסווגן אודי
מכוניות למכירה במכרז

מס' המכונית	סוג הרכב	נפח מנוע	שנת ייצור
37-359-84	סנטנה־אוט.	1600 סמ"ק	1984+מזגן
37-360-84	סנטנה־אוט.	1600 סמ"ק	1984+מזגן
37-385-84	סנטנה־אוט.	1600 סמ"ק	1984+מזגן
37-358-84	סנטנה־אוט.	1600 סמ"ק	1984+מזגן
36-710-84	אודי 80	1300 סמ"ק	1984+מזגן
37-459-84	אודי 80	1300 סמ"ק	1984
37-462-84	אודי 80	1300 סמ"ק	1984
37-458-84	אודי 80	1300 סמ"ק	1984
37-583-84	אודי 80	1300 סמ"ק	1984+מזגן
35-609-85	גולף	1300 סמ"ק	1985
35-608-84	גולף	1300 סמ"ק	1985
35-937-85	גולף	1300 סמ"ק	1985

המכוניות המוצעות הן אחרי בדיקה טיפול ונושאות אחריות צ'מפיון. את הרכב ניתן לראות החל מהיום יום ג' 3.12.85 ועד ליום ה' 5.12.85 ועד בכלל בין השעות 08.00 – 17.00 באולם התצוגה של רכב משומש בכביש הרצליה אחרי פסי הרכבת מול הקניון. הצעות יש להגיש במעטפה סגורה בצרוף המחאה בגובה 10% מהסכום המוצע. אין החברה מתחייבת לקבל את ההצעה הגבוהה ביותר או כל הצעה שהיא.

אל ציבור העובדים הסוציאליים
המרכז לשלטון מקומי, מתוך דאגה לרמת שרותי הרווחה, החליט לתמוך במאבקנו למען הבטחת משאבי השרותים החברתיים.
לאור בקשת המרכז לשלטון מקומי ועל מנת לתת שהות להגיע להסדר בדבר ביטול הגזירות לקיצוץ בשרותי הרווחה, החלטנו לעכב את התחלת תוכנית המאבק עד למפגש של נציגי מרכז השלטון מקומי עם שר העבודה והרווחה.
במידה שמאמצי המרכז לשלטון מקומי לא יעלו יפה, נמשיך במאבקנו על פי התוכנית המקורית מה־11.12.85.
ב־4.12.85, בין השעות 8 – 10 בבוקר, לא תהיה קבלת קהל בכל שרותי הרווחה.
איגוד העובדים הסוציאליים

היי!! מתנות...מתנות...
כ־8 מיליון שקל מתנות במזומנים
וגם אירוח לזוג ב־סוויטה מפוארת במלון מלכותי
אלה המתנות לכל בעל שמחה המזמין ועורך שמחה מ־1 בדצמבר עד סוף פברואר
★★★★★
אולמי בוטון ר"ג
פרטים מלאים: רחוב ז'בוטינסקי 84 טל. 730092,730141,719953
★ מוגבל ל־250 אורחים ויותר לא כולל בריתות.

אוריינט קוורץ ORIENT לנו יש... ומה אתך?

מומחים צבאיים במדינות ערב ובמערב גורסים, בתחקיר שעשה שבועון ערבי, שעימות צבאי בין צה"ל לצבא סוריה הוא בלתי נמנע. דו"ח מודיעיני אמריקני קובע:

"האיום הסורי על ישראל גדול היום יותר מאי־פעם"

מאז מלחמת לבנון גדלה במאות אחוזים עוצמת הצבא הסורי, שקיבל מבריה"מ סוגי נשק וציוד אלקטרוני שנועד לצבא הסובייטי בלבד; סוריה יכולה לגייס 830 אלף חייל, יש לה 4300 טנקים, 650 מטוסי קרב והפצצה, 54 משגרי טילים קרקע־קרקע ו־26 ספינות טילים

מאת שפי גבאי

בקרב משקיפים צבאיים ומדיניים ערביים ובינלאומיים, העוסקים בענייני המזרח התיכון, שוררת עתה כמעט תמימות־דעים, שמשני צדי הגבול בין ישראל לסוריה נעשות „הכנות מסויימות, המצביעות על „אירוע חשוב ביותר", שיתחולל שם.

כך מוסר השבועון הסעודי „אל־מג'אללה" המופיע בלונדון, בתחקיר מיוחד של כתביו. לדבריו, מתפתחת באזור התחושה, שאין מנוס מ„עימות צבאי" מסוג זה או אחר. העובדה הבולטת ביותר בעניין זה היא, שחזית רמת הגולן חזרה בחודשים האחרונים להיות זירה חשובה ביותר בסכסוך הישראלי־ערבי, לאחר שהחזית הלבנונית איבדה מחשיבותה האזורית והבינלאומית.

חוגים צבאיים ערביים אינם יכולים לקבוע בוודאות מה יהיה אופיה של האופציה הצבאית העתידה, שעל פי כל הסימנים תיזום אותה סוריה. יש המדברים על שרה של פעולות התשה דוגמת זו שהתחוללה בשנים 1974—1975. אחרים מדברים על מלחמה מוגבלת במטרה להביא לשינוי גיאוגראפי וצבאי קל, שיהיה בו כדי להביא לשינויים מדיניים רבים במפה האסטרטגית של החזית. אולם יש המדברים על מלחמה כוללת, אף שלדעת השבועון הסעודי נראית אפשרות כזאת בשלב הזה רחוקה מאוד.

בעקבות מלחמת לבנון הצליחה סוריה להחיש את תכנית ההצטיידות שלה באמצעי לחימה, במטרה לממש את שאיפתה להגיע ל„איזון אסטרטגי" עם ישראל. בניית כושר ההגנה שלה נמשכת גם עתה בהיקף נרחב ומקיף את כל תחומי הפעילות הצבאית ביבשה, באוויר ובים. המטרה היא לפתח את הכוח הצבאי לא רק כמותית, אלא איכותית. לדברי השבועון, הגורם החשוב ביותר להצלחת תכנית ההצטיידות בשלוש השנים האחרונות היה השינוי שחל בקשרים הצבאיים בין סוריה למוסקווה, אף שבין שתי המדינות קיימים חילוקי דעות בשאלות מדיניות חשובות.

מוסקבה סיפקה לסוריה לאחר מלחמת לבנון, בפעם הראשונה, סוגים מסויימים של אמצעי לחימה מתקדמים ומיכשור אלקטרוני מיוחד, שבעבר לא הסכימה להוציא מחוץ לגבולותיה ואף לא להברותיה בברית ורשה. דמשק גם קיבלה כלי נשק מהדגמים המקוריים המיועדים לשימוש הצבא הסובייטי בלבד, ולא מדגמים פשוטים יותר המיועדים למסירה לצבאות של מדינות ידידותיות.

השבועון מציין, כי מוסכם עתה על כל המומחים הצבאיים שהצבא הסורי הגדיל את כוחו גם מבחינת יכולת הלחימה. מספר הבחות הסדירים גדל מאז הפלישה הישראלית ללבנון ב־50 אחוזים ומגיע עתה לכ־360 אלף חיילים, לעומת 240 אלף בשנת 1982. בגיוס כללי יגיע מספר החיילים לכ־830 אלף. מספר הדיוויזיות המשוריינות והממוכנות גדל בשיעור של 35 אחוזים ומספרן מגיע עתה ל־8, לעומת 6 לפני שלוש שנים. מספר טנקי המערכה העיקריים גדל בשיעור של 35 אחוזים, כך שיש לסוריה עתה 4300 טנקים לעומת 3200 ב־1982. מספרם של קני התותחים הכבדים גדל ב־200 אחוזים, כ־800 לעומת 270. לסוריה גם כ־2400 תותחי שדה כבדים נגררים.

מספר משגרי טילים קרקע־קרקע גדל ב־65 אחוזים, מ־33 ל־54. מספר מטוסי הקרב וההפצצה גדל ב־45 אחוזים, מ־450 מטוסים ב־1982 לכ־650 כיום. מספר סוללות הטילים נ"מ גדל ב־50 אחוזים, מ־100 סוללות, הכוללות כ־400 משגרי טילים ל־150 סוללות, הכוללות כ־650 משגרים. מספר מסוקי התקיפה החמושים גדל ב־150 אחוזים, מ־40 בשנת 1982 לכ־100 עכשיו. מספר ספינות הקרב החמושות בטילים גדל ב־30 אחוזים, מ־20 ספינות לפני שלוש שנים ל־26 עתה.

השבועון גם מדגיש כי אין להתעלם מהעובדה, שבעקבות מלחמת לבנון מפעיל צבא סוריה ציוד שהיה עד אז בשימושה הבלעדי של ישראל, במיוחד בתחום האלקטרוניקה. הסורים קיבלו מטוסי תצפית והתרעה מוקדמת, מטוסים לניהול מבצעים באוויר, מטוסי שיבוש וציתות אלקטרוני, מטוסי תצפית ובקרת שדה מונחים מרחוק. בריה"מ גם סיפקה לסוריה מערכות תקשורת הפועלות באמצעות לוויינים במטרה להבטיח משימות פיקוד, שליטה וקשר ברמות השונות וליצור קשר ישיר בין מטות הפיקוד בבריה"מ ובסוריה.

השבועון טוען בתחקירו כי כל ההתפתחויות האלה הביאו להצהרות הישראליות האחרונות על „הסכנה הצבאית הסורית". הוא מצטט דו"ח צבאי אמריקני סודי שבו נאמר: „האיום הצבאי הסורי על ישראל בולט כיום יותר מאשר אי־פעם".

גדר הבטחון בגבול עם סוריה: "הכנות לארוע חשוב ביותר" (צילם: ד. רוזנבלום)

"חסר תקציב? – קרא לצי השישי"

המלחים האמריקניים פתחו בסידרת מיבצעים לא שיגרתיים: "פעילות למען רווחת האוכלוסיה בישראל"; השבוע הם נחתו בעיירה אופקים ושיפצו מועדוני קשישים – בעיירה לא נמצא תקציב לעבודות אלה ● "יש לנו עסק עם אנשים חרוצים", אומרים אנשים באופקים

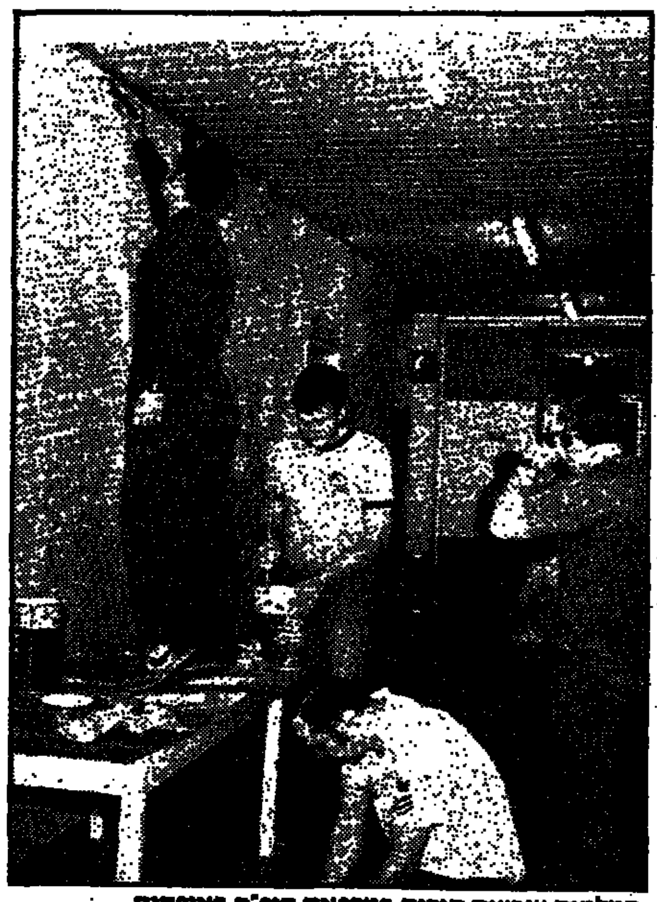
המלחים צובעים קירות במרפאת קופ"ח באופקים (צילם: חיים גולדשטיק)

מאת שלמה גבעון

קבוצת מתנדבים של מלחי הצי השישי „נחתה" השבוע בעיירה אופקים בנגב המערבי, במסגרת "פעילות לרווחת האוכלוסיה האזרחית בישראל".

מלחי המשחתת „יורקטאון" – שעל סיפונה משרתים 350 אנשי צוות – עשו את הדרך הארוכה מנמל חיפה עד לעיירה אופקים כדי לצבוע את הקירות במרפאת הילדים של קופת חולים ולעסוק בעבודות שיפוץ במועדוני קשישים בעיירה, שזה מכבר היו דרושות אך לא נעשו בגלל חוסר תקציב.

מלחי הצי השישי הגיעו לעיירה אופקים במצב רוח מרומם. יחיאל בנטוב, ראש המועצה המקומית, הקביל את פניהם בלשכתו ולאחר שהסביר ל„אבי הים" על תולדות עיירת הפיתוח, "השוכנת בין החולות של הנגב הצחיח", כדבריו, העניק להם למזכרת את סמל העיירה והמלחים ענדו אותו בגאווה על בגדיהם.

המלחים איחרו ביום, בגלל תקלה טכנית. באופקים כבר נואשו וחשבו שלא יבואו, עד שהגיע הטלפון הגואל מחיפה והממונה על־קשרי הציבור של הצי השישי, גילה גרסון, בישרה שהמלחים יצאו לדרך ויגיעו לפנות ערב.

מיד עם הגיעם לעיירה, בתום קבלת הפנים שערך להם ראש המועצה, פשטו המלחים את בגדי השבת לבשו בגדי עבודה ואמרה: „נו אוקיי איפוא העבודה שצריך לעשות?"

ד"ר מנואל כץ, הרופא האחראי של קופת חולים, בלוויית האחות נעימה תפילין ומנהלת המחלקה לרווחת העובד במועצת פועלי אופקים סולטנה חבה, לקחו את המלחים למירפאת הילדים והראו להם את הקירות הסדוקים, מקולפי הצבע והטיח.

„חשבנו שיתחילו לעבוד רק למחרת בבוקר, אך מסתבר שיש לנו עסק עם אנשים חרוצים", אמר בהערכה ד"ר כץ.

לג'ון קמבל מנורפולק, הממונה על יחידת המתנדבים על סיפון המשחתת, היה הסבר אחר: „חשבנו שנישאר כאן לפחות ארבעה ימים. אבל בסוף נתנו לנו רק יומיים. קיבלנו פקודה לחזור ביום שלישי בבוקר ולהתייצב בנמל חיפה. אז בשתדל להספיק כמה שאפשר יותר", אמר, הרכיב את ארגזית ה"ווקמן" על אזניו והחל בתיקון הסדקים בקירות המירפאה.

ג'ון קמבל, שכינויו בנורפולק הוא „מייקל אנג'לו", הבטיח למנהל המירפאה באופקים ציור קיר מרהיב – העתק מספר ציורים של וולט דיסני „מיקי וחבורתו יוצאים לטיול". מלחי הצי השישי התארחו במשך ימי שהותם באופקים אצל משפחות דוברות אנגלית. הם עבדו אמש עד שעה מאוחרת בלילה. למרות הדרך הארוכה שעשו לא גילו שום סימני עייפות ורק ביקשו: "עוד צבעים, עוד קפה".

עמידר
החברה הלאומית לשיכון עולים בישראל בע"מ

לדיירי "עמידר"

מהעתונות

הארץ 21.11.85
מאת שלמה מעוז
סופר "הארץ" לענייני כלכלה
"הממשלה שוקלת העלאת שכר הדירה בדירות "עמידר" ו"עמיגור" בשיעור של פי עשרה משכר הדירה היום, המגיע לכ־5 דולר לחודש בלבד!"

ידיעות אחרונות
12.11.1985
"העלאה בשיעור דראסטי של שכר־הדירה ב־100 אלף הדירות המושכרות של חברת „עמידר". דיירים שירצו בכך יוכלו לרכוש את הדירות מן החברה."

לפני העלאת שכר הדירה בשיעור ניכר,
ניתנת ההזדמנות לדיירינו לרכוש
את דירותיהם, בתנאים בלתי רגילים

הנחות עד
למעלה מ- 38% מהמחיר.

ועוד הטבות מפליגות:
* הסיוע הוגדל באיזורי פיתוח עד 75% ממחיר הדירה, בירושלים עד 70% ובשאר המקומות עד 65%.
* לדיירי שד"ח ודל"ל המוותרים על המשכנתא, תינתן הנחה מיוחדת של 15% מהמחיר.
* בדירות חד קומתיות, שמכירתן תאושר ע"י המינהל תינתן הנחה של 40% מערך הקרקע.

פרטים נוספים על הנחות והטבות בכל סניפי עמידר.

עמידר לרווחת הדייר

לשכת הפרסום הממשלתית

هكذا امن الاصل

„הגוניס"

הלהיט החדש של
סטיבן שפילברג
בידור משעשע לכל המשפחה
הרפתקאות מסובכות ומדהימות

בכורה ארצית ☆ שבוע 2

„רב־חן" תל־אביב
„אורנע" ירושלים
„אואזיס" רמת־גן
„פאר" חיפה

טלוויזיה כללית

17.30 „הדבורה מאיה" – האריגמל לוכד דבורת דבש וגם את הטרמיטים הוא מנסה להפיל במלכודת. מאיה נחלצת לעזרת כולם
18.00 „באותו ענין" – סדרה שבועית. המעלה בעיות של תלמידי תיכון, בדרך של פסיכודרמה ומשחקי תפקידים
18.32 סרטים מצויירים
18.45 „רוצה מתייך" – „תלמיד התיכון" – תלמיד תיכון, שמאלצים אותו לשאת קרובת משפחה טוען, שהוא צעיר מדי לכך (בערבית)
9.00 „מפגש בין תרבויות" – סדרה. פרק רביעי: „סין ואירופה". המערב ידע רק מעט על סין, עד שבא מרקו פולו ב־1271 וסיפר על מסעותיו באסיה. סין נחשבה תמיד למזרח הרחוק, בכל רגש העליונות של המערב, כי אירופה ראתה עצמה כמרכז העולם
19.30 חדשות (בערבית)
20.02 „שלושה בדירה אחת" שם הפרק: „תעתועי תאומים"
20.30 „בלבמוק"
21.00 מבט לחדשות
21.40 מבט שני
22.20 „המלך ליר" – החלק השני
23.50 „מבוקש של מקובר" – עמק דותן. חדשות

לקראת שידור

„המלך ליר" – חלק שני
(בטלוויזיה כללית, 22.20)

אחת הטרגדיות הידועות ביותר של שייקספיר, העוסקת באמנות משפחתית, בקנאה ובתאווה לכוח. הנושא המוצג כאן עם מלך אנגליה, הוא נושא נצחי למעשה: מרכזו של זקן חולה ביחסיו עם ילדיו.
לורנס אוליבייה משחק את תפקיד המלך ליר, ועמו השחקנית דיאנה ריג. הדרמה מוצגת ואנה קאלדר־מרשל בתפקידי בנותיו, השחקנים ליאו מקקרן, גזן הארט, ג'רמי קמפ, כולם שחקני תיאטרון וקולנוע אנגלים מפורסמים.

14.30 ההתעמלות
15.00 סרט
16.30 דבר מנרשם
17.00 המשקה נרגיש
17.30 הבית המעופף
18.00 כוכב גלקטיקה
19.00 חדשות
20.00 ריפמייד
21.00 חיים אחרים
21.30 סימון את סימון
22.30 זאב האוויר

טלוויזיה לימודית

08.15 חשבון משוב ד' – ראשונים ופריקים
08.40 בלי מילות – ג – ש
09.00 אנגלית ח'
09.20 מדעי הטבע ה־ר – הדם – מהמערכות הקולטות, אל התאים
10.10 אנגלית ד'
10.30 הביל הדרך – רחוב סומסום
11.00 צרפתית
11.15 חשבון ה' – תיבת נח
11.30 גיאוגרפיה ד־מ – פני כדור הארץ – שינוי ותמורה
12.00 ארץ מולדת – היציאה מן החומות
12.25 ספרות (על יסודי) – אדיפוס המלך – דמותו של אדיפוס
13.00 מוסיקה ע"י העשורה – המשולש המוסיקלי – ראולנד הלאומה
14.00 ממלכתם האחרונה של הפילים – הסרט מתאר את החיים בעמק נהר הלואנגווה שבאפריקה, ובעיקר את חיי הפילים הדים על גדותיו
15.00 רחוב סומסום – כוח ההתנצרה –
15.30 קשת וענן – החשמונאים
16.00 פרפר נחמד – בתורך
16.30 אידים – פרק 17: מצחוקיות
17.00 ערב חדש – מנחה רפי רשף

טלוויזיה ירדנית

17.20 סרטים מצויירים
17.45 משחקי ילדים (ערוץ 3)
18.00 „מסביב לעולם ב־80 יום – סדרה מצויירת בצרפתית
18.15 „הקרה התשעים" (ערוץ 3)
18.30 „מספר האות" – חידון צרפתי
18.45 „ברימול" – סדרה לילדים (ערוץ 3)
19.00 חדשות בצרפתית
19.15 חיים ובריאות (ערוץ 3)
19.30 חדשות בעברית
19.45 לקט שירים
20.00 חדשות בערבית
20.30 „המזמע של לוסי ארנד" – סדרה קומית
20.40 סידרה יומית בערבית (ערוץ 3)
21.00 „לקראת שנות אלפיים" – חידושים בטכנולוגיה
21.10 „בית עצוב" – סטירה חברתית של דיקנס
22.00 חדשות באנגלית
22.20 סרט קולנוע

טלוויזיה המזרח

13.00 חיות, חיות, חיות
13.30 סדרה – חיים אחרים

16.10 „בני לשלום"
17.10 „יומן בלהלה"
17.30 „על מסמרים ואנשים" – מגזין המשק והחברה
18.06 „אצבע על הדופק" – שבועון בענייני בריאות
18.45 היום בספורט
19.00 חדשות. „היום הזה"
19.35 „קולם ומשל" – מגזין לענייני האדם וסביבתו
20.05 פרקי חזנות „בבקשתך" – מזמור שיר
22.05 „שבשבת" – עם בני הגיל
23.05 „קמר ראשי" – הידהים עם שמוליק רוזן

רשת ג'

07.05 „שיר בבוקר בבוקר"
09.05 „מה בבר תשעה" – עם אבי אתגר
10.05 „אבן היום התימון"
11.05 „שעה המימה" – עם מלאכי חוקיה
12.05 „רק מוסיקה"
13.05 „רק ביומי חול" – עם מנוס פרי
14.05 „לי הלך" – שיר וברכה
15.05 „חיש, חיים המתחדש"
16.05 „מוסיקה לענין"
17.05 „הזמנה ימניה"
18.05 „מקום בצמרת" – המצעד הישראלי
21.05 „אהוב עריק" – עם מיכל גוית
23.05 „מבינו גאור" – עם לאה ליאור

גלי צה"ל

06.00 באופן מיולי – פינתו של אבשלום קור
06.10 צלילי בוקר – שירים עבריים
06.55 אוניברסיטה משודרת – גיאולוגיה – עולם של תצפיות ומסקנות. חוקי הסנדוויץ' – חוקי יסוד בגיאולוגיה. מרצה פרופ' עמנואל מזור
07.07 שבע אפס שבע – עם איתן ליפשיץ
08.05 בוקר טוב ישראל – שעת אקטואליה יומית
09.05 גבנן לעכשיו – עם רפי רשף
11.05 טעם של פעם – עם אורלי יניב
12.05 להיום לתאבון
13.05 בסגנון ישראלי – עם אלי ישראלי
15.05 ספק זמן
15.45 „אלף הימים" – סידרה מחיי הצבא, בעיבודו ובבימויו של דן רונן, על פי „לילה ראשון בלי אמא" של יגאל לב. פרק שלישי: „מסע גיבוש" (ש.ח.)
16.05 ארבע אחרי־הצהריים – שעה של שירים עבריים
שעה 16.55 באופן מיולי – פינתו של אבשלום קור
17.00 יומן גלי צה"ל
17.30 בוננת – מגאזין לענייני צבא ובטחון
17.50 יומן ספורט
18.05 שעה קלה על כלכלה
18.35 כתבה הערב
18.55 הודעות לחיילים
19.05 „רדיו, רדיו" – עם יואב קוטנר
20.05 „לא רק רוק"
21.00 מבט לחדשות
21.30 אוניברסיטה משודרת – גיאולוגיה
22.05 על הדבש ועל העוקץ
23.05 אהבה קלאסית – עם פנחס עידן
24.05 ציפורי לילה – עם יובל מסקין
02.05 לא רוצים לישון

קול המוסיקה

09.30 „קונצרט בוקר"
12.05 „מוסיקה קאמרית"
13.00 „קונצרט צהריים"
15.00 „מילון מוסיקלי"
15.05 „ממדף התקליטיה"
16.00 „קונצרט מנחה"
18.30 „אינטרמצו" (ש.ח.)
20.05 „ערב טוב"
20.30 „מאולמי הקונצרטים שלנו" – עשור לזמרי קאמרן
22.55 מילון מוסיקלי
22.30 „טעם הערב"
23.00 „התצורות ירועה עם שתי – (פרק סיכום)

רשת א'

09.30 „מיפגש"
10.30 דידיד קלי
11.10 שידורים לחינוך המיוחד והפעם: „לאות תודה על אור נרך" מאת רבקה פישר
11.30 „השכלה ודעת לכל" – „קהילות ישראל" – והפעם: „ברזיל"
12.05 „מקצי המוחר"
14.06 „לבת ולבן ולכל המתעניין"
14.45 „חתול בשק"
15.25 „מרתבא" – שעור מס' 10
15.55 „ספר הרב" – סקירה
16.05 „מגילות מחזור" – בוגרי מחזור י"ז של ניצולי השואה במקווה־ישראל (ש.ח.)
17.20 „האוניברסיטה המשודרת" – „מגלות לקוממיות" – והפעם: „בית חשמונאי ומאבקו על ארץ־ישראל" – ד"ר גדעון פוקס
18.06 „מינחת ערב" – להוזי דתי ומסורת
18.47 פרקי היום בתנ"ך: ישעיהו, פרק כ"ח (פסוקים א'־יז)
19.05 „שעור בתלמוד" – מפי הרב שבתאי סבטו – מסכת „ברכות"
19.30 שידורים לעולים
22.05 שנינו ביחד וכל אחד לחוד –

רשת ב'

09.05 „ביקור בית" – עם רבקה מיכאלי
10.10 „בל צבעי הרשת" – בגוון יומי
12.10 „בל פתוח" – חדשות ופזמונים
13.00 „בחצי היום"
14.06 „יש ענין" – עם גבי גזית
15.05 „רגעי קסם" – שירים ישנים ואהובים

קול השלום

06.00 – 09.00 תוכנית הבוקר
09.00 – 12.00 מוסיקה לעקרת הבית
12.00 – 15.00 תוכנית הצהרים
15.00 – 16.00 כפאח – שירים בסגנון מזרחי
16.00 – 18.00 מוסיקה על גלגלים
18.00 – 19.30 שיאים לשעות בין־ערביים
19.30 – 21.00 התוכנית הקלאסית
21.00 – 22.00 השעה הרוסית (א.ב.)
21.00 – 24.00 מוסיקת רוק (פ.ב. בלבד)
22.00 – 24.00 מוסיקה איטלקית
24.00 – 03.00 מוסיקת חצות
03.00 – 06.00 שירים לשעות הקטנות

מזג האוויר
בארץ

הטמפרטורות החזויות: ירושלים 7 עד 14; תל־אביב 11 עד 20; חיפה 13 עד 18; באר־שבע 8 עד 20; רמת־הגולן 7 עד 12; צפת 5 עד 10; עפולה 8 עד 18; שומרון 7 עד 15; לוד 10 עד 20; יריחו 10 עד 23; עזה 11 עד 20; אילת 13 עד 23.

בחוץ־לארץ

מזג האוויר בערים הגדולות בעולם: אמסטרדם 5 עד 11 מעונן; אתונה 8 עד 17 בהיר; בריסל 7 עד 13 מעונן; בואנוס־איירס 12 עד 22 מעונן; וינה 0 עד 1 בהיר; זנווה 2- עד 11 מעונן; יוהנסבורג 12 עד 26 בהיר; לונדון 14 עד 15 בהיר; לוס־אנג'לס 10 עד 17 מעונן; מונטריאול 2- עד 5 מעונן; ניו־יורק 4 עד 9 בהיר; פריס 5- עד 1 בהיר; קאהיר 14 עד 24 מעונן; קופנהאגן 0 עד 1 מעונן; רומא 7 עד 15 בהיר.

תרמוגז פז
המובילה באספקת נפט וסולר לחימום ביתי
בגוש דן: 03-414324 • בירושלים: 02-527177-8-9
בחיפה: 04-668282-3 • בב"ש: 057-30032

בתי קולנוע
תל־אביב־יפו

בשעות 4.30, 7.15, 9.30

אורלי: 6, 9 – קולנוע רדל
אלנבי: 5, 7.30, 9.30 – תלמידה מושפלת
אסתר: שוטר עם כבוד
בית לסין: 11 בלילה – אפוקליפסה עכשיו
בן־יהודה: 4.30, 7, 9.30 – הבו ראיש השלג
גורדון: ז'או פנסיין (שלום לחבר)
גת: 4.30, 7, 9.30 – אגם הברבורים
דקל: 7.15, 9.30 – האיש בעל הנעל האדומה
דייב־אין: 7.15, 9.30 – העד; חצות – סרט סקס
הוד: המסורה אמריקה
הסינמטק הישראלי: 7 – חמישה ימים אחרונים; 9.45 – לולו
חן 1: 5, 7.30, 9.45 – הגנבים
חן 2: 5, 7.20, 9.40 – רומן על בטוח
חן 3: 5, 7.20, 9.40 – קאל
חן 4: 10.30, 1.30, 5, 7.20, 9.40 – הנוקם
חן 5: 10.30, 1.30, 5, 7.35, 9.45 – בית ספר לאסירים מתחילים
לב 1: 2, 5, 7.30, 9.40 – גשר צר מאוד
לב 2: 3.30, 6.30, 9.30 – אמדיאוס
לב יפו העתיקה: 10.50 בלילה – הכלש האמריץ פלסש
ליסנר המחודש: 4.30, 7.00, 9.30 – הכבוד של פריצי
מוגרבי: הבובה הגדול
מוזיאון: לרקוד עם זר
מקסים: בנידות בטריאסטה
נגה (יפו): 5, 7.30 – אצלט (הודי)
סמדריה: חברים
סינמה 1: העד
סינמה 2: חף מפשע
פאר: רכבת תחתית
פריז: 11.30, 2, 4.15, 7.15, 9.30 – בירדי; 11.45 בלילה – אחר צהריים של פורענות
צפון: רומן שהחל במלחמה
צוותא: 8 – שני סרטים ישראליים קצרים: נגוע, כמו חלום
שחף: שושנת קהיר הסגולה
תכלת: אהבתו של סוואן
תל־אביב: מכרות המלך שלמה
תמוז המחודש: 7.30, 9.30 – זאב אמריקאי בלונדון

בת ים

אורנים: 4.30, 7.15, 9.30 – בית ספר לעבירות בתנועה
בתים: 6, 9 – המעבר להודו
עצמאות: 7.15, 9.30 – תרגיל למרגל מתחיל

חולון

ארמון: 5, 7.15, 9.30 – הדרקון האחרון
מגדל: 7.15, 9.30 – רומן בהמשכים
סביון: 4.30, 7.15, 9.30 – הביזבוז הגדול
מתנים: 4 – 20.000 מיל מתחת למים; 7, 9 – סוואן סוואן
רינה: 5, 7.15, 9.30 – המסורה אמריקה

רמת גן וגבעתיים

בשעות 4.30, 7.15, 9.30

אלמים: 4.30, 7, 9.30 – הגנבים
אורדע: הג'יגולו האמריקאי
ארמון: בית ספר לאסירים מתחילים
הדר: המסורה אמריקה
לילי: 7, 9.30 – הכבוד של פריצי
רמת גן: רמבו
רבגן 1: 5, 7.25, 9.45 – שוטר עם כבוד
רבגן 2: 5, 7.15, 9.45 – בירדי
רבגן 3: 5, 7.20, 9.35 – יער האיזמרגד
רבגן 4: 5, 7.15, 9.40 – השוטר מגנב פטור
שבים: 7.15, 9.30 – העד

פתח תקוה

שלום: 4, 7, 9.15 – הג'יגולו האמריקאי

קרית אונו

המרכז הקהילתי: 9 – רמעות של שתיקה

הרצליה

בשעות: 4.30, 7.15, 9.30

דוד: הופעה
היכל: המסורה אמריקה
מלון מגדל דניאל – אודיטוריום: 7.15 – טרום בכורה; 9.30 – ספיינאל טאפ
תפארת: 7.15, 9.30 – בית ספר לעבירות בתנועה

רמת השרון

כוכב: 4 – הרפתקאות תום סוייר; 7 – שיער; 9.30 – רמעות של שתיקה

רעננה

אורה: 8.30 – אירית עירית

כפר סבא

עמל: 6.30, 9.15 – אמדיאוס
חן: 7, 9.15 – הנוקם

אשדוד

בשעות 7.15, 9.30

אסתר: תרגיל למרגל מתחיל
אשדוד: 7 – גירושין בהוליווד; 9.15 – הצבה

קרית מלאכי

צפורה: 7.30 – גשר צר מאוד

אשקלון

בשעות 7.30, 9.30

אסתר: מסכה
מאור: נשים בעורף
רחל: 7 – מופע

ירושלים

בשעות 4.30, 7, 9

אדיסון: המסורה אמריקה
אורגיל: בירדי
אורנע: 4.30, 6.45, 9 – הגוניס
בנייני האומה: 6, 9 – הביזבוז הגדול
בית אגרון: 6 – שחק אותה סם; 7.30 – ארץ אחרת; 9.30 – תרגיל לכלשית מתחילה; חצות – פרק ברוח
הבירה: 7, 9 – הג'יגולו האמריקאי
כפיר: 7, 9.30 – הכבוד של פריצי
מיטשל: 7.15, 9.15 – שושנת קהיר הסגולה
מוזיאון ישראל: 6, 8.30 – מאחורי הסורגים
סינמה 1: 4.30 – פוטלוס; 7, 9 – שבע שנים בכלא
סינמטק: 4 – סינדרלה; 7 – מתוך להוק; 7 (אולם קטן) – חלום ליל קיץ; 9 (אולם קטן) – ג'ורג' מיילס; 9.30 – קארד פאפא
סמדר: 7, 9.30 – טוסקה
עדן: מאסה הארי
רון: גשר צר מאוד

חיפה

בשעות 4.30, 6.45, 9

אורה: 4, 6.45, 9.15 – הכבוד של פריצי
אורלי: 6.45, 9 – אהבתו של סוואן
אמפי: הג'יגולו האמריקאי
ארמון: שוטר עם כבוד
חן: רמבו
סינמטק: 7 – חמישה ימים אחרונים; 9.30 – אפוקליפסה עכשיו
מורי: 7.15 – אירית עירית; 9.15 – מכרות המלך שלמה
פאר: הגונים
קרן אור המחודש: 4.30, 7.30, 9.15 – רכבת תחתית
רביבים 1: גשר צר מאוד
רביבים 2: רומן על בטוח
רון: המסורה אמריקה
שביט: 7, 9 – שושנת קהיר הסגולה

בית שאן

בית העם: 7 – הנוקם; 9 – אפוקליפסה עכשיו

קרית חיים

בית העם: 9.15 – הביזבוז הגדול
היובל: 9.15 – קוד השתיקה

קרית מוצקין

אורות: 7, 9.15 – המסורה אמריקה

קרית ביאליק

סביון: 7, 9.15 – בליינדראנר
ספיר: 7, 9.15 – קוקון

קרית ים

ביתן: 7, 9.15 – אמריקאית בפריז

קרית טבעון

יובל אור: 7 – קאמילה

נהריה

הוד: 6.45, 9 – נבל בצמרת
רון: 7, 9 – רומן בהמשכים

קרית שמונה

שגיר: 8 – היו זמנים באמריקה

טבריה

אביב: 7, 9.15 – אירית עירית
גיל המחודש: 7, 9.15 – קוד השתיקה

נצרת עלית

כוכבים: הערב אין הצגות

חדרה

חדרה: 4.30 – כלבת הים המהוללה; 7.30, 9.15 – היו זמנים באמריקה
חן: 4.30 – חסמבה; 7, 9.15 – מקס הזועם וכיפת הרעם

נתניה

אסתר: 5, 7, 9.15 – המסורה אמריקה
סמדרית: 7, 9.15 – קאמילה
שרון: 5 – שגעון של מסיבה; 7, 9.15 – גירושין בהוליווד

רמלה

ארזן: העד

לוד

אורלי: 7.15, 9.15 – תוספת הדמים
נוה זית: 7.15, 9.15 – הנוקם

ראשון לציון

בשעות 7, 9.15

נעמן: השוטר מגנב פטור
הוד רמת אליהו: 8 – מבצע בעורף האויב
ראשון: הנוקם

גדרה

בית רחל: 6.30 – רמבו

רחובות

בשעות: 7.15, 9.15

הוד: יער האיזמרגד
חן: 4.30 – נסיך העניים; 7.15, 9.15 – גשר צר מאוד
בית העם: 8 – שבע שנים בכלא

גדרות

בית העם: 8.30 – כרמן

באר שבע

אורות: 7, 9.15 – הסיפור שאינו נגמר
חן: 7.15, 9.30 – הג'יגולו האמריקאי

אילת

אילת: 5 – בייבי סוד האגדה הקדומה; 7.15 – יער האיזמרגד; 9.30 – רסטי ג'יימס

שקיעת החמה: 16.39
זריחת מחר: 06.19
פרק יומי: מלכים א', ט"ו–ט"ז
משנה יומית: תמורה ג' ד'–ה'
דף יומי: נדרים פ'
הלכה יומית: שו"ע או"ח ס"א, ה' – ז'
פרשת השבוע: וישב

רכבת

מירושלים
• לתל־אביב דרום 7.30
• לבני־ברק ולחיפה 16.00

מתל־אביב
• לירושלים
מבני־ברק 8.18
מת"א דרום 16.00
• לחיפה 6.00, 7.00*, 8.00*, 9.00, 10.30*, 12.00, 13.00*, 14.00, 15.00*, 16.00, 17.00, 18.30, 20.00
• לנהריה 6.00, 8.00, 12.00, 14.00, 16.00

מחיפה בת־גלים
• לתל־אביב 6.00, 6.30, 7.30*, 8.30, 10.00, 11.30, 12.30*, 13.30, 14.30, 15.30*, 16.30, 17.30, 19.30
• לירושלים 7.00
(היציאה מחיפה מרכז כ־10 דקות קודם)
• לנהריה 7.30, 9.03, 13.16, 15.11, 17.11

מנהריה
• לחיפה ולתל־אביב 6.45, 9.00, 10.40, 14.35, 16.35, 18.55
* רכבת ישירה

בתי מרקחת

ירושלים: „המכה" – הע"ג 28 – 523191.
תל־אביב: „הקריה" – אבן גבירול 19 – 226686.
„סופרפארם" – איינשטיין 40 ר. אביב.
חיפה והקריות: „קופ"ח מרכז" – סמטת מודיעין ע. מוצקין – 715136. „הדר" – הנביאים 21 – 663944.
חולון – בת־ים: „אוחד" – הופייץ 52 חולון – 889153. „עוזיאל" – בלפור 135 בת־ים – 583849.
רמת־גן הסביבה: „חן" – ז'בוטינסקי 99 – 4514434.
רעננה: „קופ"ח שרעלי" – א. יפה – 34750.
כפר־סבא: „סופרסטור" – שעת הימים 47.
נתניה: „גבע" – שער הגיא 14 – 22695.
פתח־תקוה: „סופרפארם" – שפירא 43 – 909050.

ריפוי שיניים

מרפאת שיניים לעזרה ראשונה ברחוב כבא 49 ת"א. כל יום – 21.00 – 24.00. בסופי שבוע – 24 שעות ברציפות. טל. 284649.
בחיפה: הגפן 26, ק.ב', כל יום 20.00 – 23.00. טל. 523566.

עזרה נפשית

מרכז סיוע לקורבנות אונס מלפונים: 02-245554, 05-234819, 04-382611, 052-52482.
תחנת יעוץ לנוער. אלימים א'–ה' 17–22 (טיפול חינם). טל. 462076, 463587.
ער"ן (עזרה ראשונה נפשית) תל־אביב: 261111 (לילדים ונוער: 261113) ירושלים: 02-669911 חיפה: 04-672222-3 נתניה: 053-35316 באר־שבע: 057-418111
„קו אדום" – ארגון קשבת לילד ולנוער – 24 שעות – טל. 03-294050; חיפה מ־11 בבוקר עד 8 בערב – טל. 04-229488.
קו פתוח לקשישים – 24 שעות טל. 02-690685.

מטוסים

מודיעי הנמראה והחיתה תקליט: 03-381111
מודיעין נמל התעופה 03-9712484

קבלת מודעות ל„מעריב" – 24 שעות ביממה – „דוקר" דיזנגוף 118 טל. 239852.
תורנות לקבלת מודעות אבל ודחופות יום יום עד חצות ב„מעריב" ת"א, קרליבך 2. טל. 439111.

שרותי חירום

המקום		מד"א מלפון חירום 101	מכבי־אש מלפון חירום 102	משטרה מלפון חירום 100
אופקים	■	057-923033	057-923022	057-923444
אור־יהודה	●	03-344442	03-781133	03-343111
אזור		03-803133	03-802222	03-855173
אילת	■	059-72338	059-72022	059-72444
אשדוד		055-51333	055-23333	055-23444
אשכול	■	057-82720	051-22222	051-34222
אשקלון	■	051-23333	051-22222	051-34222
באר־שבע	■	057-74767	057-79691	057-37444
בית־שאן	■ ●	065-87223	065-88222	065-87444
בית־שמש	■	02-911288	02-911088	02-911444
בני־ברק	●	03-781111	03-781133	03-703588
בת־ים	●	03-585555	03-802222	03-591163
גבעתיים	●	03-781111	03-313333	03-324144
גבעת שמואל	●	03-354142	03-781133	03-343111
דימונה	■	057-59333	057-52222	057-59444
הרצליה	■ ●	052-541333	052-551222	052-555555
זכרון יעקב	■	063-22333	063-99045	063-90444
חדרה	■ ●	063-22333	063-22222	063-31444
חולון	■ ●	03-803133	03-802222	03-855173
חיפה	■ ●	04-512233	04-643222	04-664444
חצור גלילית	■	069-36333	069-37222	069-37744
טבריה	■ ●	067-90111	067-20222	067-92444
יבנה	■ ●	08-451333	08-451222	08-439180
יפו	■ ●	03-240111	03-222222	03-838181
יקנעם		04-994533	04-994533	04-993044
ירוחם	■	057-80133	057-52222	057-80144
ירושלים	■ ●	02-523133	02-661111	02-244444
כפר סבא	■ ●	052-33222	052-33223	052-24443
כרמיאל	■ ●	04-988555	04-912222	04-985444
לוד		08-221033	08-229222	08-225222
מגדל העמק	■ ●	065-40062	065-40022	065-40444
מעלות	■ ●	04-979333	04-979637	04-979444
מצפה רמון		057-88333	057-88569	057-88444
נהריה	■ ●	04-923333	04-922222	04-920344
נוה זהר		057-957222	057-84211	057-84112
נצרת עילית	■ ●	065-73333	065-55222	065-71444
נתיבות	■	057-941033	057-943333	057-941144
נתניה	■ ●	053-23333	053-22222	053-30144
עכו	■ ●	04-912333	04-912222	04-919811
עפולה	■ ●	065-93334	065-92222	065-94444
ערד		057-957222	057-950222	057-957044
פתח־תקוה	■ ●	03-9231112	03-9222222	03-914444
צפת	●	069-30333	069-30222	069-72444
קצרין		069-61333	069-61222	069-61444
קרית אונו	■ ●	03-344442	03-781133	03-343111
קרית גת	■	051-881333	051-81222	051-81144
קרית טבעון	●	04-931401	04-643222	04-931444
קרית מוצקין		04-721817	04-643227	04-740244
קרית מלאכי	■	055-82333	055-81222	055-81666
קרית שמונה	■ ●	069-44334	069-42222	069-45444
ראשון לציון	■	03-942333	03-942222	03-995555
ראש פינה	■ ●	067-36335	067-37222	067-37744
רחובות	■ ●	08-451333	08-461222	08-487444
רמלה		08-221022	08-229222	08-229444
רמת גן	●	03-781111	03-742222	03-7544444
רמת השרון	●	052-541333	052-551222	03-496444
רעננה	■ ●	052-33222	052-551222	052-451666
שדרות	■	051-97074	051-97777	051-97044
תל־אביב	■ ●	03-460111	03-462222-3	03-627222

● במקום יש ניידת טיפול נמרץ של מגן דוד אדום.
■ קיים טלפון חירום 101.

מעריב
תל־אביב: מערכת, הנהלה, מודעות, דפוס: „בית מעריב", רח' קרליבך 2 (מיקוד 61 200), ת.ד. 20010 טלפון 439111.
ירושלים: המערכת – רח' הלל 14 (מיקוד 94 581) טלפון 221151. הפצה ומודעות: רח' הלל 16, טלפון 231769. מרכז הפצה: טלפון 521159.
חיפה: רח' הנביאים 29 (מיקוד 33 104), טל. 674764. הפצה ומודעות: רח' הנביאים 32, טל. 673254.
באר־שבע: מערכת, מודעות ושיווק: רח' קק"ל 90, טלפונים 74850, 74973, 37553.

בחודשיים האחרונים מורגשת עליה בפעילות הכלכלית במשק

מאת שרגא מקל

הפעילות הכלכלית במשק, הצריכה והיבוא נמצאים בקו עליה, זה החודש השני. הגידול בצריכה וביבוא שהחלו באוקטובר, נמשך גם בנובמבר, ובי־תר שאת. כך עולה מנתוני האוצר לגבי גביית המי־סים בחודש נובמבר.

בחודש האחרון יובאו לישראל 3,420 מכוניות פרטיות – ב־7% פחות מאשר באוקטובר, אך ב־32.5% יותר מאשר בנובמבר אשתקד.

ביבוא מכשירי הוידיאו חלה בנובמבר עליה חדה: 2,375 מכ־שירים בהשוואה ל־49 מכשירים בלבד באותו חודש אשתקד – עליה של כמעט פי 50 (4747% בדיוק). יבוא מכשירים אלה בנובמבר לעומת אוקטובר עלה ב־6%.

גם יבוא מקלטי הטלוויזיה עולה שוב – 3344 מקלטים יובאו ארצה בנובמבר – פי שלושה ומעלה מאשר בנובמבר אשתקד.

ביבוא מכונות הכביסה חלה בנובמבר נסיגה.

הדבר תרם לעליה ריאלית של 32% בהכנסות המדינה ממסים על היבוא, בהשוואה לנובמבר אשתקד.

הכנסות המדינה ממסים הסתכמו בנובמבר ב־977.6 מיליארד שקלים – 7.1% יותר מאשר בנובמבר אשתקד. מתחילת שנת התקציב עלו הכנסות המדינה ממסים ב־9.2% (כל הנתונים במונ־חים ריאליים) בהשוואה לאותה תקופה אשתקד.

היטל ההפקדה בוטל ל...שלוש שעות

מאת מרדכי אלקן

קוני מכוניות חדשות שמכוניותיהם הוצאו ממכונסי הערובה (בונדד) אתמול בבוקר עד־נו לזמן קצר מהיטל הפקדה מופחת בשלושה אחוזים. בששמעו על החלטת הממשלה שלא להאריך את היטל ההפקדה, חשו את עצמם מרוויחים ו"מקדימי" את שלמונות הממ.

בבוקר במשך שלוש שעות פקידי המכס דרשו היטל הפקדה מופחת האוצר כך הם סברו את המוכסים בפני היבואנים הודיעו היטל ההפקדה חזר לשיעור הקודם. "בא לשלם יותר", אמרו המוכסים לפקידי היבואנים שבאו לשחרר עוד מכוניות.

השיטה הקצרה, שבעלי הרכב החדש לא ידעו עד כמה קצרה היא, נבעה מהחלטת הממשלה שלא להמ־שיך בהורדות של הפחתת ההיטל.

כאשר נקבע היטל ההפקדה כדי להפחית את היבוא הגיע בשיעור ל־60 אחוזים. באותו מועד קבעה הממש־לה שההיטל יורד בהדרגה בשיעור של 3% לחודש ומ־דיניות זו הופעלה בחודשים האחרונים. שלשום, הי־ו בנובמבר, קיבלו פקידי המכס את ההיטל המופחת, והיו הכשר מכוניות שרוצו את שיחרור מכוניותיהם ממכונסי הערובה עד לראשית החודש כדי להנות את הפח־תת ההיטל. שמחתם, כאמור היתה קצרה.

חובות פרוטרום 47 מיליון דולר

מאת עודד שורר

חברת "פרוטרום" חייבת 18 מיליון דולר לבנק לאומי, בנק המזרחי ובנק דיסקונט. כך עולה מנתונים שהגיעו ל"מעריב".

סכום נוסף של 29 מיליון דולר חייב המיפעל למ־משלה – 16 מיליון דולר ערבות ממשלתית, 8 מיליון דולר לבנק לפיתוח התעשיה ו־5 מיליון דולר מילווה פיתוח.

ל"מעריב" נודע, כי האוצר היתנה את חידוש הער־בות הממשלתית למפעל בהגשת תוכנית הבאה מספקת, אולם הבעלים מוכנים לבצע תוכנית הבראה כולל הגד־לת הון בתנאי שהממשלה תסייע להם בהסדר פריסת חובות. המפעל חייב להחזיר כבר עתה הלוואות בסך 6 מיליון דולר, אולם אינו מסוגל לעשות זאת.

בעלי האוצר טענו כי הם מפקפקים באפשרות להב־ריא את המיפעל מכיוון שהוא מייצר מוצר בסיסי (פי.וי.סי) שנשען על תנודות גדולות בשוק העולמי.

סיכסוך הסתדרותי:

עובדי קו.אופ יפגינו נגד תנובה

מאת סופר "מעריב"

עובדים של רשת קו.אופ יקיימו היום הפגנה בכפר־סבא כנגד פתיחת הנהקמעונאית "מזון מוקי־רין" המושבי" של "תנובה". הפגנה זו מבטאת החר־פת הסכסוך בין שתי רשתות השיווק ההסתדרותיות.

יו"ר ועד עובדי קו.אופ, מאיר חייטוביץ, האשים אתמול את "תנובה" שהיא מנסה להשתלט גם על השיווק הקמעונאי, תוך ניצול מעמדה המונופוליסטי לפתוח חנויות. הדבר נעשה בניגוד מוחלט להחלטות שהתקבלו במוסדות ההסתדרות.

חייטוביץ הוסיף, כי פעילות זו של תנובה מהווה איום על מקום העבודה של עובדי קו.אופ, שכן היא גורמת סכנת סגירה לסניפים ולפיטורי מאות עובדים.

המו"מ עם "השוק" טרם התחיל

מאת עופרה ישועה־ליית מוסרת "מעריב" בבון

בשגרירות ישראל בבריסל התקבלה אתמול בתמיהה הידיעה על כתבה בטלוויזיה הישראלית, לפיה "השוק האירופי המשותף החליט להטיל הגבלות חמורות על יבוא תוצרת חקלאית מדיה לתחרות".

השגרירות הצפה אתמול בטלפונים – בין השאר מבכירים בצמרת משרד החקלאות בירושלים – שניסו להבין מאין צמחה "בשורת האיוב". ל"מעריב" נודע כי גם פקידי נציבות השוק בבריסל העוסקים במשא ומתן התעניינו ב"סקופ" שלא היה.

אין מקום כלל לדבר על "בשלון" של המשא ומתן, שכן הוא יתחיל למעשה רק בשבוע הבא.

שגריר ישראל לקהילה האירופית בבריסל, יוסף הדס, אמר אתמול ל"מעריב": "מועצת השרים האירופיים פעלה בהתאם להבטחה השליטית הבסיסית שלה. אנחנו איננו מרוצים מקבי־עת מיכסות היצוא, שעליהן קבלנו פטור מלא ממכס. את השגר־תינו נביא במהלך המשא ומתן עם הנציבות שיתחיל רשמית בשבוע הבא, ויימשך עוד חודשים מרובים".

● בחנות של שלום יצחקי יש זמן לשתות קפה. (צילום עדי אבישי)

לסוחרים יש זמן לשתות קפה כי אין קונים

מאת מיכל הולצמן

הרגלי הקניה של הציבור הישראלי השתנו באחרונה – כבר לא רצים לדרום תל־אביב לקנות חומרי ניקוי בארגזים, ומכוניות מדגם 86' כבר לא עוצרות כאן כדי להשאיר מאות אלפי שקלים בחנוי־ות השימורים. את הסחורה המיוב־את מוכרים שוב בקופסאות בוד־דות ולא רק בתריסרים, ובחנויות המשקאות מתרצדת חוץ אפשר שוב לשאול למחיר מבלי לזכות במבטי זילזול.

המספרים התכווצו, הכמויות צומצמו, מספר הקונים ירד, המחירים קפאו. כל אלה מציירים תנועה חלשה והצרכן שוב מבוקש.

"עברנו לתוצרת הארץ", אומר מנשה מ"כל בו שבזי". "בקוסמטיקה זה מורגש במיוחד. הנה תראי את המרפים – חברה שמוכרת ב־30 אחוז פחות מהמחירון, רק שיקנו".

מוסאי, בחנות כלי בית, טוען שהענף שלו נמצא במיתון. "אנחנו בהפסד ההולך וגדל כל חודש. המלאי בחנות עולה לנו ריבית־גול, והמכירות הולכות לאט. מספר הקונים ירד לחצי". גם הוא קיווה שלקר־את החנוכה יתעוררו העניינים, אך אפילו אחרי הצהרים, שעות שבדרך כלל באים יותר קונים, הכל הולך לאט.

אצל שלום יצחקי ברח' זבולון מציעים שמן תירס "לינדה", מיובא מצרפת ב־2500 שקל הליטר. אם הקה קרטון – 15 בקבו־קים – ירד המחיר ל־2000 שקל היחידה. אם תתווכח יקבלו גם צ'ק דחוי בכמה ימים.

בחנות המתנות והנחושת "פאר" ברחוב לוינסקי. אמר המוכר שחלון הראוה שלו מלא חנוכיות בכל גודל ובמחיר שבין 4000 ועד 45 אלף שקל, כי "החג הזה לא עצוב, אבל כמעט עצוב. זה לא שאין לאנ־שים כסף – אין להם חשק לקנות".

בחנות גופי התאורה "אולטרה", בקצה רחוב נחלת בנימין, אומר עמיקם, כי בש־ביל למכור היום צריך להתאמץ. זה כבר לא הולך בשיטת "בא ניקנה את זה כי זה יפה". היום חושבים פעמים. אבל בהחלט יש קונים. לדברי גרשון חריף, מבעלי המ־קום, עלו מכירותיו החודש ב־25 אחוז. "לנורות הצבעוניות שלנו יש ביקוש עד לה כי כאשר עצוב באופן כללי, מבקשים להכניס הביתה קצת שמחה".

סיטונאי המזון ברחוב פיג'וטו בטוחים שההקפאה תחלוף. הם רואים בכך תקופה שמוכרחה להיגמר ובינתיים צריך לנסות ולהחזיק את הראש מעל המים. מה יקרה כאשר הפיקוח יוסר? – "מוכרחה להיות יו־תר טוב, כי אחרי כל שפל באה גאות. זה לא רק חוק בגיאוגרפיה זה כך גם במס־חר".

ישראל ביקשה סיוע כספי לשם חידוש הצמיחה

מאת שרגא מקל

ישראל ביקשה מארצות הברית סיוע נוסף במטרה לקדם את חידוש הצמיחה במשק. מגעים מתקדמים מתנהלים כבר מספר שבועות בין אישים ישראליים ואמריקנים בנושא זה ואנשי הממשל הביעו נכונות לסייע לישראל לחידוש קרוב של הצמיחה.

על תוכן הדיונים הוטל איפול, אך נודע כי נידונה הקמת "קרן צמיחה" בסך 400 מיליון דולר שיושקעו במפעלים בישר־אל. הכוונה היא כי עיקר הכסף יגוייס ממשקיעים אמריקניים פרטיים, שיקבלו לשם כך הקלות במס בארצם.

את הרעיון העלה סגן שר האוצר עדי אמוראי, והוא נפגש לצורך זה בשבוע שעבר בוושינגטון עם המישנה למזכיר המדי־נה, ג'ון ויטהד. משלחת ישראלית בראשות מנכ"ל משרד האו־צר עמנואל שרון עומדת לצאת לוושינגטון לשיחות נוספות על "קרן הצמיחה".

אמוראי אמר ל"מעריב" כי במשק הישראלי ישנו הון בלתי מנוצל וגם אבטלה. לכן אין צורך בהשקעות חדשות במשק אלא בניצול ההון הקיים וכוח האדם לצמיחה. המימון האמריקני החד־ש אמור, לדברי סגן שר האוצר, לסייע למפעלים בעלי פוטנ־ציאל ליצוא ולממן את שלב הביניים שבין ההשקעה והמחקר לבין המוצר המוגמר.

השמן יוזל השבוע

מאת יצחק דייש

מוצרים שהשמן הוא מרכיב חשוב בייצורם יוזלו עם הורדת מחיר השמן הצפויה השבוע.

השמן יוזל בשיעור שבין 10 אחוז ל־15 אחוז. בשני השלבים הקודמים הוזל השמן ב־22 אחוז.

ההוזלה באה בעקבות ירידת מחירים של פולי הסויה בעולם. לפי שעה אין כוונה להוריד את מחירי הקמח והבשר.

קונים מעט בגדים

מאת דוד ליפקין

תושבי ישראל הוציאו בשנת 1984 כ־200 דולר לנפש על קניית מוצרי הלבשה והנעלה. זו הוצאה נמוכה, אמר אתמול מנכ"ל ארגון "חותם הצמר" הבינלאומי, ד"ר גדעון מקפי, המבקר בארץ.

על פי נתוני הארגון, הוציאו תושבי שווייץ 530 דולר לנפש, בארצות הברית – 600 דולר לנפש, ובב־ריטניה – 356 דולר לנפש.

ד"ר מקפי ציין, כי ההסכם על איזור סחר חופשי בין ישראל לארצות הברית הוא בעל חשיבות לדעת האר־גון, מכיוון שמדינה זו מטילה מיכסות יבוא על מוצרי טקסטיל לארצות הברית.

ראשי הארגון ניהלו בימים האחרונים דיונים עם גור־מים ממשלתיים ונציגי מפעלים על האפשרויות להגד־לת יצוא מוצרי הצמר.

מבצע לחודש בלבד

6 חודשים נוספים - חינם!
לביטוח + שירות שנתי
של ציוד קשר אלחוטי

★ במבצע: "ג'ונסון" - ארה"ב, "מוטורולה", "סטנדרד" ("טלסטר"): חסוך אלפי $!
נצל עכשיו את המבצע המיוחד ותהנה מכ־50% הנחה על חוזה בטוח + שירות שנתי של כל סוגי הקשר האלחוטי הנ"ל.
★ התקשר אלינו היום - ותקבל 6 חודשים נוספים - חינם
במחיר של 12 חודש תקבל את כל הביטוח והשירות ל־18 חודשים במעבדות המשוכללות ביותר מסוגן - עם צוות מקצועי מעולה ושירות בכל הארץ.
★ משומש כמו חדש
לשותף - ציוד קשר אלחוטי משומש - מתוצרת "מוטורולה" - החל מ־585,000 שקל, כולל אחריות לשנה. הציוד הוא מעסקות TRADE-IN הנערכות במבצעי המכירות של "רב ונדר" - הקשורות אלחוט ממוחשבת של ג'ונסון-ארה"ב
★ החודש במבצע גם "רב ונדר" - הקשר המהיר בעולם!

יותר קשר
JOHNSON

רוטקום בע"מ
שיווק ושירות קשר אלחוטי - לג'ונסון-ארה"ב 900041-5
משרדי מכירות: איתורית בע"מ
רמת-גן 03-7549177
חיפה 04-721325-6
ירושלים 02-533308

כתיבה במכונה ב־12 שעות
בשיטה עיוורת
בי"ס למסחר "רימון", ת"א, דיזנגוף 85, ☎ 281985

להשכרה
בבנין משרדים
חדרים
מפוארים
אפשרי עם ריהוט,
כ־260 מ"ר נטו
03-661761.

תיקון טעות
במודעה שהתפרסמה ביום ו' בעמוד 9 בענין חברת שוולפלן בע"מ צריך להיות "לרכישת מכונות, הציוד והמלאי..." ולא כפי שפורסם.
מולי ש. ואנר עו"ד
כונס נכסים של שוולפלן בע"מ
רח' הבנקים 3 חיפה 33261

מועדון מטיילי מעריב
מבצע
ים־המלח
במלון
"לוט"
הנחה מיוחדת (של כ־10%) לקוראי "מעריב" המבקשים לבלות חופשת חורף, של לפחות יומים, בים־המלח ★ הלינה במלון "לוט" (4 כוכבים) ★ לכל נפש: כניסה חופשית למרחצאות קופ"ח. (המבצע בתוקף עד 28.2.86).
פרטים והרשמה: "מועדון מטיילי מעריב", מערכת "מעריב", טל. 03-439207

טלפון אחד לעסקת השנה

03-462873
ותיק פרוייקט בדרך אליך
דירות אחרונות בפרוייקט היוקרתי של מגדלי המלכים על שפת הכנרת.
דירות קלרין CLARIN
מגדלי המלכים

هكذا من الأصل

בית המשפט אילץ עובדי דיסקונט וההנהלה לשבת למו"מ שכר

מאת עודד שורר

בית הדין לעבודה בתל־אביב אילץ את נציגי העובדים בבנק „דיסקונט" ואת ההנהלה לשבת יחד ולנהל משא ומתן בנושא השכר.

המו"מ בין שני הצדדים הגיע לבית הדין לעבודה לאחר שהעובדים לא הסכימו לבטל עיצומים, שבהם נקטו כדי לשכנע את ההנהלה לשבת עמם למשא ומתן על תיקון השחיקה בשכר, המגיעה להערכת נציגי העובדים ל־50 אחוז.

בהחלטתו קבע בית הדין לעבודה כי העובדים יפסיקו את העיצומים ל־12 יום. במשך תקופה זו יצטרכו שני הצדדים להתיישב לשולחן המשא ומתן ולנהל שיחות בנושא תיקון השכר של עובדי הבנק.

עיכובים בגביית מס על דירות פאר

מאת גבי קסלר

משרד הפנים מעכב לפי שעה את גביית המס על דירות פאר, בגלל חילוקי דיעות עם האוצר על אופי המס, שהיה אמור להכניס 30־40 מיליון דולר.

מנכ"ל משרד הפנים חיים קוברסקי ציין „שהעניין מסובך" משום שקיימת בעיה להגדיר מהן דירות פאר – האם לפי שטח הדירה, או לפי שוויה. „במשרד האוצר לא מצאו עד כה תשובה בשבילנו באיזה כיוון ללכת". האוצר מתלבט, בין השאר בשאלה אם ללכת לגביה ישירה באמצעותו או לגביה באמצעות הרשויות המקומיות.

ח"כ אריאל ויינשטיין ציין שמאז 1979 לא הוערך שווין של דירות. הערכה מחדש כרוכה לדבריו בהוצאה ניכרת. לדעתו יש הצדקה להטיל מס על הכנסה או הוצאה, אך לא על רכוש שאין אפשרות לממשו.

ח"כ מאיר שטרית הסתייג מההצעה, למרות שהדבר יקל על התקציב של ראשי הערים.

ח"כ מרדכי בראון ציין כי יש להטיל מס על אלה שצברו נכסים. „זאת שטרודיה שלא מצאו פתרון לשאלה כיצד לגבות מהם מס", אמר.

ח"כ יאיר צבן ציין שגודל הדירה עצמו איננו יכול להוות אמת מידה לגבי ערך הדירה. לדבריו, יש לשחרר אלמנות מלהזמה ובי צה"ל מהמס.

שערי מטבע חוץ ליום 2.12.1985

המטבע	השינוי	בנקנוטים – לאומי – קניה	מכירה	הפועלים – קניה	מכירה	דיסקונט – קניה	מכירה	העברות והמחאות – לאומי – קניה	מכירה	הפועלים – קניה	מכירה	דיסקונט – קניה	מכירה	שער יציג
1 דולר ארה"ב	+2.11	1451.5	1516.9	1453.5	1518.9	1452.5	1517.9	1475.793	1494.207	1477.780	1496.219	1476.786	1495.713	1486.2
1 לירה שטרלינג	+24.38	2166.8	2264.3	2169.6	2272.7	2174.1	2274.2	2208.524	2236.080	2208.543	2236.099	2210.454	2238.035	2221.1
1 מארק גרמני	+2.56	579.71	605.79	579.67	607.21	579.91	606.61	589.3742	596.7280	590.0501	597.4124	589.5827	596.9397	592.29
1 פרנק צרפתי	+0.70	187.06	198.46	187.62	199.05	188.15	198.80	193.7082	195.4873	193.4268	195.8402	193.2208	195.6317	194.21
1 גולדן הולנדי	+1.78	515.20	53:39	514.54	538.99	515.55	539.28	523.7952	530.3308	523.7571	530.2922	524.1479	530.6879	526.81
1 פרנק שווייצי	+2.04	699.56	731.04	698.30	731.49	700.20	732.43	711.2255	720.0998	710.8132	719.6822	711.8760	720.7583	761.07
1 כתר שוודי	+0.74	190.50	199.07	190.80	199.86	190.77	199.56	193.6736	196.0902	194.2148	196.6381	193.9567	196.3768	195.06
1 כתר נורווגי	+0.93	192.01	200.65	192.10	201.22	192.23	201.09	195.2107	197.6464	195.5383	197.9781	195.4455	197.8842	196.57
1 כתר דני	+1.09	159.69	166.88	159.66	167.46	159.84	167.20	162.3535	164.3792	162.7288	164.7592	162.5074	164.5351	163.50
1 מארק פיני	+1.16	267.60	279.64	265.26	277.87	267.72	280.05	272.0607	275.4552	270.0129	273.3819	272.1336	275.5889	274.00
1 דולר קנדי	−5.25	1047.3	1094.4	1047.6	1097.4	1048.0	1096.2	1064.785	1078.071	1066.412	1079.718	1065.582	1078.797	1072.5
1 דולר אוסטרלי	−2.74	965.24	1061.7	982.03	1034.6	972.11	1038.4	995.422	1007.842	996.9847	1009.424	998.3078	1010.764	1002.4
1 ראנד דרא"פ	+6.14	505.60	556.16	473.36	544.62	471.21	526.14	537.1897	543.8913	537.9121	544.6239	538.2887	545.0052	540.98
10 פרנק בלגי	+1.41	283.79	296.56	281.72	299.27	—	—	288.5226	292.1226	290.6728	294.2996	289.9071	293.5743	291.81
10 שילינג אוסטרי	+5.28	823.36	860.41	825.34	864.56	823.44	861.36	837.0919	847.5366	840.1253	850.6079	837.1807	847.6265	843.23
1000 לירטי איטלקי	−0.36	846.87	893.87	849.89	903.61	846.69	900.80	865.3140	876.1108	867.2396	878.0606	865.1397	875.9304	870.14
100 ין יפני	−3.07	716.48	748.72	715.44	749.44	716.96	749.96	728.4269	737.5158	728.2576	737.3444	728.9174	738.0124	733.38
1 דינר ירדני	+5.50	3831.6	4068.6	3726.9	3966.0	—	—	—	—	—	—	—	—	3908.7
1 לי"ל לבנונית	—	—	—	—	—	—	—	—	—	—	—	—	—	86.160
1 לי"מ מצרית	+1.17	812.85	863.37	817.06	869.48	—	—	—	—	—	—	—	—	852.34

דולר נוסעים: 1,761 דולר שחור: 1,555—1,565 דולר יציג: 1,486.2

תעשיה

התעשיינים: מיסי הרשויות המקומיות – בלתי נסבלים

● אורי מנשה

מפעלי תעשיה ברחבי הארץ נדרשים לשלם לרשויות המקומיות מסים בשיעורים חסרי־תקדים וללא כל קריטריונים ברורים – מתריעים בהתאחדות התעשיינים.

יו"ר ועדת הכלכלה של ההתאחדות, אורי מנשה, אמר במסיבת עתונאים אתמול בתל־אביב כי בשנה האחרונה עלה שיעור המסים בעיר לוד ב־1.100 אחוזים, בירושלים ב־670 אחוזים, ברמת־גן ב־600 אחוזים, בפתח־תקוה ב־560 אחוזים ובתל־אביב ב־500 אחוזים.

המשק, הוא אומר, נתון בהקפאת מחירים והתחום היחיד שלא הוקפא, הן הארנונות. בכל רשות מקומית מגדירים אחרת את הנכסים המחוייבים במס (מיבנים, סככות, מחסנים) ובנושא זה קיים שוק פרוץ להלוטין.

בעוד שעליית המסים לאחוזים הסתכמה ב־4 השנים האחרונות ב־4.000 אחוזים, הרי שהמסים שמשלמים התעשיינים התייקרו פי שניים – ב־8.000 אחוזים.

אורי ניצוסר

עובדי „כבלי ציון" מתנגדים למכירת החברה הממשלתית לגורמים פרטיים

278 העובדים של חברת „כבלי ציון", שהיא חברה ממשלתית בעלת 3 מפעלי תעשיה בראשון לציון, שדרות ואילת – הודיעו להנהלת החברה ולשרים בממשלה על התנגדותם למכירת החברה הממשלתית לגורמים פרטיים.

לחילופין תובעים נציגי העובדים כי „בימיקאלים לישראל" (חברת האם של „כבלי ציון") תיכנס למו"מ עם נציגות העובדים בטרם תיכנס למו"מ על מכירת החברה הממשלתית לידים פרטיות.

חברת „בימיקאלים לישראל" אמר כי „העניין לא נתון ליוזמה שלנו. אין שום פעילות בשטח למכירת חברת 'כבלי ציון'. החשש מאד מוקדם אצל העובדים. אך את השאלות יש להפנות למשרד האוצר".

ממשרד דובר משרד האוצר הגיבו כי „משרד האוצר אינו מנהל מגעים עם משקיעים פרטיים למכירת חברת „כבלי ציון".

למרות הכחשות אלו לא נרגעו הרוחות אצל עובדי שלושת המפעלים.

עזרא יניב

צפויים פיטורים המוניים במיפעלי שימורים בגלל מחירי העגבניות

כאלף עובדים, במפעלי שימורים צפויים לפיטורים בקרוב בשל פער בן 20 דולר במחיר טונה עגבניות.

בין החקלאים והמפעלים מתנהל משא ומתן שהגיע בימים אלה למבוי סתום. בינתיים חולף מועד הזריעה.

בשל הסיכסוך הוליס ארגון מגדלי הירקות לא לזרוע השנה עגבניות לתעשיה, ולפיכך 250 טונות עגבניות, המופנות מדי שנה לתעשיה בעיירות שלומי, מגדל העמק, עפולה ואשדוד, לא יעובדו. גם יצוא מוצרי העגבניות, המגיע ל־40 מיליון דולר בשנה, עומד בסכנה. התעשיינים אינם מוכנים לשלם יותר מ־47 דולר לטונה, וזאת בשל התחרות העולמית הקשה למוצריהם. אך המגדלים טוענים כי בפחות מ־67 דולר לטונה, לא יגדלו.

מיכל הולצמן

שרותים

בעלי חברות הניקיון מבקשים לשבות בגלל אי־אישור התייקרויות

בעלי חברות הנקיון והשמירה המאוגדות במסגרת לשכת התיאום של הארגונים הכלכליים והמעסיקות יותר כ־50 אלף עובדים בכל מגזרי המשק ברחבי מדינת ישראל, תובעים לקבל ברזיפות ההלכה על חברות שביתה כללית במשק.

לטענתם, המצב הומיר לאחרונה, אך כל הפניות שהועברו למשרדי התעשיה המסחר והאוצר, בצירוף תחשיב מנומק של התמסרות מול ערכון התעריפים שאושרו טרם נענו.

ראשי הארגונים טוענים, כי עפ"י תחשיב מעודכן לחודש נובמבר 1985, ההתייקרות הסתכמה ב־71%, בעוד שתעריפי השמירה והנקיון עודכנו בשיעור של 44.6% בלבד.

בורסה

הודעות הבורסה:

★ חברת אברהם גינדי: החברה הכחישה אתמול בהודעה לבורסה, כאילו היא קשורה לעסקי רכישה ומכירה של קרקעות בשומרון. כן מסרה החברה, כי אינה ערבה בשום צורה להתחייבויות כל שהן או לעיסקות אם ישנן בכלל של אברהם גינדי, בעל שליטה בחברה.

★ כלל מחשבים וטכנולוגיה: הוצאות המימון הכבדות על ההון השלילי והפסדים שוטפים שנגרמו לחברה מחמת המצב במשק, יגרמו להפסד משוער של כ־1.5 דולר לשנת 1985 וכן להון עצמי שלילי גבוה יותר.

★ אפרימקס: החברה תחלק מניות הטבה בשיעור של 1,000 אחוז על מניותיה הרגילות. לצורך חלוקת ההטבה, יוגדל בהתאם ההון הרשום של החברה.

אלקטרוניקה

חברות אלקטרוניקה ישתתפו בתערוכת „אל־קום 86"

חברות האלקטרוניקה הגדולות בישראל כבר סיכמו עם הנהלת מרכז הירידים בתל־אביב על השתתפותן בתערוכת „אל־קום 86" שתערך בחודש מרס הקרוב.

מנכ"ל מרכז הירידים, נחום רז מסר כי בתערוכה יוצגו מערכות איתור וקשר, מערכות אזעקה והתרעה, מערכות פיקוד פיקה ובקרה, ציוד ורכיבים לתעשיית התעופה והחלל – מיקרו אלקטרוניקה, טכנולוגית לייזר.

חברת „בזק" אשר תציג בתערוכה מוזיאון טלפונים מהטלפון הראשון ועד להתפתחות העתידית של שנות האלפיים.

במקביל לתערוכת „אל־קום 86" תערך גם תערוכת „EX 86־EP" מטעם שגרירות ארצות הברית בישראל ובה יציגו חברות אלקטרוניקה שעדיין אין להן יצוג בארץ וזאת בנסיון לחדור לשוק הישראלי.

בניה

הקבלנים תובעים מהממשלה למכור את „שיכון ופיתוח"

ראשי מרכז הקבלנים תובעים למכור את החברה הממשלתית „שיכון ופיתוח". הם גם מתריעים בגנד מכהתחרויות ע"י החברה במחירים נמוכים ממחירי השוק, דבר שיש בו התרות לא הוגנת.

נשיאות מרכז הקבלנים גם מתנגדת להפסקת עבודות קבלנים ע"י „שיכון ופיתוח" שמתכוונת לעבוד לביצוע עבודות קבלניות בעצמה. הקבלנים אינם מוכנים לסבול מצב שבו מייצגת הממשלה גורמים המתחרים בקבלנים ללא בסיס כלכלי.

פיתוח

מפעלים ישראליים וצרפתיים ישתפו פעולה במחקר ופיתוח

מפעלים ישראליים ישתפו פעולה עם מפעלים צרפתיים בפרוייקט משותף של מחקר ופיתוח תעשייתי. כך מסר אתמול המדען הראשי במשרד התעשיה והמסחר יגאל ארליך.

מועצת המנהלים של האגודה הישראלית־צרפתית אישרה חמישה פרוייקטים חדשים לשיתוף פעולה בתחומי הביוטכנולוגיה והאנרגיה הסולרית.

אגודה זו פועלת כדי לקשר בין מפעלים ישראליים ומפעלים צרפתיים המעוניינים לבצע פרוייקטים משותפים בתחומי המחקר והפיתוח התעשייתי.

ממשלת צרפת הבהירה כי היא מעדיפה פרוייקטים קצרי טווח שיגיעו למימוש מסחרי תוך שנה עד שנתיים.

מסחר

מחירי חנויות באילת – בין 1500 ל־2000 דולר למ"ר

מחירי חנויות במרכז התיירות של אילת הם 1,500—2,000 דולר למ"ר ולא כפי שנתפרסם במאמר במקום המחיר על אילת לפני שבועיים.

כמו כן, מחירי ההשכרה של חנויות נעים בין 500 ל־3,000 דולר לחודש וגובה דמי השכירות תלוי במיקום החנות ובגודלה.

המניות הישראליות בבורסת ניו־יורק

	השער		שינוי שבועי $
נייר חדרה	7⅝	+⅛	
אליאנס	1½		–
אלרון	7½	7¾	−¼
אלסינט	⅜		−⅛
אי.אי.אס.	5¼	5½	–
עץ לבוד	12¼		+1
תעשיות לייזר	10¾		−⅛
סאייטקס	7¾	8¼	–
אינטרפארם	4¼	5	–
תדי	3¾	3⅝	+⅛
טבע	3½	3⅝	+⅛
אלביט	7¼	7⅜	–
אופטרוטק	11	11¾	−¼
אלקטרוניקה לישראל	8¼	8½	−½

מדד דאו ג'ונס 1458.00 (לא סופי) −14.00

זהב (סגירה בניו יורק) 321.50 דולר האונקיה −0.60

כסף (סגירה בניו יורק) 6.12 דולר האונקיה –

נמסר על ידי „בנק המזרחי המאוחד"

„סולל בונה" תעבור לשבוע עבודה מקוצר

מאת גיל קיסרי

במסגרת המאמצים להבריא את „סולל בונה" תונהג שיטה של ניהול עצמי בידי העובדים במפעלים הנמצאים בסכנת סגירה, במקום פיטורין.

זאת אחת ההמלצות של ועדה משותפת לחברת העובדים ולאגף לאיגוד מקצועי של ההסתדרות, אשר בחנה את המחלוקת בין הנהלת החברה לנציגי עובדים בתחומי התייעלות וצימצום כוח אדם. ההצעה אומרת, כי בכל מקרה שיש סיכוי להמשיך להפעיל יחידות המועמדות לסגירה, יבחנו ההנהלה והעובדים יחדיו את הפתרון של ניהול עצמי, בעזרת ייעוץ כלכלי מקצועי.

המלצה אחרת קובעת כי ב־15 לחודש זה יעברו כל העובדים הקבועים ב„סולל בונה" לשבוע עבודה מקוצר של 5 ימים תוך התאמת השכר לקיצור שבוע העבודה.

לדעת הוועדה עדיפה על פני פיטורין פרישה לגימלאות המבוססת על 30 שנות ותק, ובגיל 60 ויותר. כן קובעת המסקנות, כי הנהלת „סולל בונה" אינה חייבת בנסיבות הנוכחיות, לשלם שכר לעובדים אשר מסיבות בריאות אינם יכולים לבצע יותר את עבודתם ולפיכך מן הראוי שיפרשו בתנאים של פנסיית־נכות. (על שבוע עבודה מקוצר במשק – ראה כתבה במוסף „עסקים" היום).

סוכני הביטוח תובעים הסדר

מאת סופר „מעריב"

סוכני הביטוח תובעים להפעיל תוך 30 יום ועדה משותפת כדי להגיע להסכם עם חברות הביטוח ולהבטיח תעריפים הוגנים לציבור.

לשכת סוכני הביטוח הביעה אתמול דאגה רבה מפני ההידרדרות של משק הביטוח האלמנטרי.

מינוי צור ליו"ר צים – תנאי לסיוע ממשלתי

מאת דוד ליפקין

מינויו של צבי (צ'יטה) צור כיו"ר מועצת המנהלים של חברת צים הוא תנאי לגבי מתן סיוע ממשלתי לחברת הספנות, הבהירו חוגים ממשלתיים.

הממשלה מוכנה לעזור לצים בהשגת הסדר על פריסת חובותיה לזמן ארוך, רק בתנאי שיו"ר מועצת המנהלים יהיה מקובל עליה ועל הבנקים. ההצעה למנות את צור כיו"ר צים נעשתה על דעת שני הבנקים הגדולים, בנק לאומי ובנק הפועלים.

בעקבות הבהרה זו של הממשלה, הסירה החברה לישראל את המועמדות של מנחם (מנטס) עצמון, ממנהלי החברה לישראל, לתפקיד של יו"ר פעיל של דירקטוריון צים. הובהר כי אי אפשר לקבל את הסכמתה הממשלה למינוי זה. גם בנק הפועלים הציע מועמד אחר לתפקיד.

שעה מצפים, כי לקראת סוף השבוע יודיע צור אם הוא מקבל את תפקיד יו"ר דירקטוריון צים. ההערכה, הוא נוטה להשיב בחיוב, בכפוף למילוי כמה תנאים שדרש.

שר האוצר, יצחק מודעי, הבהיר לנציגי צים, שמינויו של צור יאפשר למצוא פתרונות לבעיות הכספיות של צים. במקרה כזה קיימת נכונות מצד הממשלה למצוא פיתרונות, בניגוד לגישה השלילית שהיתה עד כה.

אשנב לבורסה

הציבור קונה קרנות

מאת מרדכי אלון

אתמול גדלה הזרמת הכספים מהציבור לקרנות הנאמנות, לרבות לקרנות המתמחות במניות. 3.6 מיליארד שקל גיוסו הקרנות המתמחות במניות; 7.7 מיליארד שקל גייסו הקרנות הסולידיות, המשקיעות בעיקר באיגרות־חוב. מזה 4.2 מיליארד שקל על ידי הקרנות של בנק הפועלים, המצטיינות לאחרונה בגיוסי שיא.

במסחר בבורסה היה עודף ביקוש בסך 5.5 מיליארד שקל לאיגרות־חוב – ושערי רוב המדדות עלו קלות. עיקר הביקוש, בסכום של 4 מיליארד שקל, היה לצמודי מדד, מזה 2 מיליארד שקל בסדרות מסוג „ארבל". לעומת עודפי הביקושים הגדולים לאג"ח בשלב המסחר ההתחלתי, היה מחזור העסקות בסדר גודל בינוני והסתכם ביותר מ־4.6 מיליארד שקל.

במסחר במניות גדל המחזור והסתכם ביותר מ־4.8 מיליארד שקל, מזה יותר מ־2.7 מיליארד שקל במניות הבנקים שבהסדר, להן היה עודף ביקוש גדול של 5.9 מיליארד שקל, שסופק בדרך כלל בעליות שערים קלות. עודף ביקוש למניית „הפועלים מבוטחות" סופק בעליית שער חדה של 10 אחוז. בעקבות העליה החדה, הגיעה כעת למניה זו תשואה שלילית דולרית שנתית בשיעור של יותר מ־8.5 אחוזים, לעומת תשואה ממוצעת חיובית שנתית של כ־13 אחוז במניות ההסדר.

הביקושים למניות ההסדר הגיעו בדרך כלל מקרנות הנאמנות הסולידיות המשקיעות באג"ח, מכיוון שמניות ההסדר נושאות אופי של אג"ח דולרי. הביקושים למניות האחרות היו בדרך כלל של ברוקרים, מנהלי תיקים וספקולנטים. לאחר שקרנות הנאמנות של בנק הפועלים מיתנו אתמול את קניותיהן בשוק המניות.

כנראה שלמיתון בקניות קרנות בנק הפועלים היתה השפעה על ירידה במספר המניות ששעריהן עלו בהשוואה למספר העליות שלקום: מספר המניות ששעריהן עלו אתמול היה גדול „רק" פי 2.5 מאלה שירדו, בעוד ששלשום מספר העליות היה גדול פי 3.6 ממספר הירידות.

שעריהן של 208 מניות עלו אתמול ו־115 נסחרו ללא שינוי שער. לעומת 83 מניות ששעריהן ירדו. ב־51 מניות לא נערך מסחר. ל־10 מניות היו „קונים בלבד", בהן שני סוגי המניות של בנק הספנות, שזה היום השני לא נמצאו להן מוכרים. ל־6 מניות היו „מוכרים בלבד", בהן מניית „הפניקס" 5, שעלתה בחודש שעבר ביותר מ־58 אחוז. אלה שניסו אתמול ושלשום לממש את הרווח הגדול, שעשו „על הנייר", לא מצאו קונים לסחורה...

בנק כללי לישראל בע"מ

הודעה ללקוחותינו

החל מיום 1/12/85 הופחתה ריבית החובה הבסיסית החודשית בחשבונות הדביטוריים והועמדה על 3%.

מודעה זו מתפרסמת במקום משלוח הודעה ללקוחותינו.

E.S.C.O – F.M.S

מערכות ייצור גמישות – עתיד ענף המתכת

מר H. MASCHKE מנהל מכירות כללי של חברת SCHARMANN – מערב גרמניה, יגיש הרצאה רחבה וממצה בנושא זה, ביום ה', 5.12.85, בשעה 14.00, במלון גרנד ביץ ת"א.

המעוניינים יתקשרו לטל. 03־7515114 לאשר השתתפות.

א. פומרנץ מכונות בע"מ

האוניברסיטה העברית בירושלים

המכון ללימודי אסיה ואפריקה

(בעבר המכון למדעי המזרח)

יובל ה־60 של המכון

בוגרי המכון ומכל המחזורים מתבקשים ליצור קשר עם מזכירות המכון לשם אירגון אירועי היובל. הר־הצופים, ירושלים, מיקוד 91905 או בטלפון: 02־883711.

היענותכם חיונית לאירגון האירוע.

חייבים לפנות את המבנה!

מבינוס נכסים למכירה מיידית

ריהוט וציוד משרדי – מדפים, ארונות, שולחנות, כיסאות וציוד משרדי אחר. מכונות, שולחנות ניהוץ לקונפקציה, כלים, ומוצרי עזר הבדי ליקוה.

מכירות במקום – רח' הברזל 9, רמת־החייל טל. 03־203000.

בס"ד

דגל ערבי בלב ירושלים!!

המזימה למסור את הר־הבית לריבונות ערבית, להניף עליו דגל ירדני ולהעניק לאיסלאם מעמד מיוחד ובלעדי בו מסכנת את עצם קיומה של מדינת ישראל ומהווה סכין בלב העם היהודי!

כבר היום הר־הבית הוא אוטונומיה ערבית אנטי־ישראלית בחסות מוסדות המדינה!

אל יבוא צלם להיכל!

השעה היא קשה ומי יודע אם לא נאחר את המועד!

אנו קוראים לך להצטרף למאבק ציבורי גלוי למנוע מגמות מסוכנות אלה ולהחזיר את הר־הבית לעם ישראל.

נאמני הר־הבית מסד המקדש ירושלים אל הר ה'

המוסד למען תורה בישראל – מת"י

ת"ד 9433 ירושלים 91093

שם ______ כתובת ______ כתובת ______

(תרומות לכיסוי ההוצאות מתקבלות ברצון) טלפון ______

שערי המניות

החברה	השער אתמול	המחזור באלפי ש"ח	השינוי היומי בנקודות	השינוי היומי באחוזים
בנקים מסחריים				
אגוד ש	13700	7.1	+100	+.7
המסגה 0.1	1161 קנ	*	+55	+5.0
המסגה X 0.5	279 קנ		+13	+4.9
כלל לא בנאד	34700	51.1	+700	+2.1
בנק בצון אמריק 1	— הפסקת מסחר —			
בנק בצון אמריק 5	— הפסקת מסחר —			
בנק בצון אמר אופ	— הפסקת מסחר —			
דנות X 1.0	— הפסקת מסחר —			
דנות 5.0	— הפסקת מסחר —			
דנות שה 2	— הפסקת מסחר —			
הבינלאומי 5.0	2286	1323	+1	
פ.י.ב.י 0.5	1960	3840		
בנקים בהסדר ההצמדה				
אידיבי רג 100.0	76050	565	+1250	+1.7
אידיבי ב 100.0	75000	12.7		
אידיבי בב 2.0R	460000	.6		
אגוד 0.1	36670	134	+1020	+1.8
דיסקונט ב	96950	20.7	+1850	+2.0
דיסקונט א	96782	332	+2080	+2.2
דיסקונט שה ב	11371	62.1	+240	+2.2
המזרחי ש	31240	880	+440	+1.4
המזרחי ב	31100	73.8	+400	+1.3
המזרחי שה 9	14200	28.1	+215	+1.5
הפועלים מבכ	120952 תב	4.4	+10996	+10.0
הפועלים ש	50950	1411	+400	+.8
הפועלים ב	51000	277	+650	+1.3
כללי X 1.0	135800	12.2	+1900	+1.5
כללי אופ 9	127800	2.2	+1100	+.9
כללי שה 5	99700	18.0	+1400	+1.4
כללי שה 7	6320	82.5		
כלל 100.0	32710	2013	+660	+2.1
כלל שה 9	44500	3.8	+300	+.7
כלל שה 11	12310	164	+60	+.5
מימון ומסחר 1.0	46620 קנ		+2220	+5.0
מימון המס 5.0	22800	.1	+500	+1.3
בנקים למשכנתאות				
אדנים 0.1	7245	5.8	+345	+5.8
לאומי משכנתאות ש	3413	98.6	+80	+2.4
לאומי משכנתאות ב	3278	.2		
טפחות ש	2550	99.5	-60	-2.3
טפחות שה 1	2470	253		
בנין ב' 5.0	2950	150	-50	-1.7
פת מבכ ש	730 תב	278	+40	+5.8
משכן ב ש	1923	131		
עצמאות 0.1	3120	.5	-50	-1.0
טפחות מבכ ש	11400	11.9	+200	+1.8
טפחות רג ש	10600	114	-265	-2.4
טפחות שה 1	6496			
טפחות שה 2	3265	95.6		
יעפד 1.0	650 תב	118	+58	+9.8
יעפד 5.0	350 תב	97.6	+30	+9.4
בירב 1.0	1265	369		
מוסדות מימון				
שלמן א ש	257	5170	+7	+2.8
הקלאות מבכ א	27000 תב	1.6	-3000	-10.0
הקלאות מבכ ב	155500			
לאומי תעשיה א ש	3150	50.0	+100	+3.3
פתוח תעשיה מבכ	— לא נסחר —			
פת תעש בכ ב	— לא נסחר —			
פת תעש בכ בב	— לא נסחר —			
פת תעש בכ בג	— לא נסחר —			
פת תעש בכ ד	— לא נסחר —			
פת תעש בכ דד	— לא נסחר —			
פרט קבלנים 5.0	519	1122		
חירות בכ	171000			
כלל ליסינג 0.1R	3622 קנ		+172	+5.0
כלל ליסינג 0.5	1570	141		
כלל ליסינג אב'זו	10600 תב	83.6	+900	+9.3
חברות ביטוח				
שמל סהרים 1.0	— הפסקת מסחר —			
שמל סהרים שה-1	— הפסקת מסחר —			
אדום 0.1	2370	187	+45	+1.9
אדום X 0.5	1299	66.2	-21	-1.6
בטוח משנה 0.1	1008	26.0	+48	+5.0
בטוח משנה 0.5	430	745		
הדר 1.0	1010	188	-35	-3.4
הדר 5.0	419	1255		
המנה ש	1852	1252		
הפניקס 0.1	4788	146		
הפניקס 0.5	2063 בל		-108	-5.0
המשמר-הראל 1.0	3795 תב	87.0	+345	+10.0
המשמר-הראל 5.0	1320 תב	128	+70	+5.6
ידידיה 0.1	— הפסקת מסחר —			
ידידיה 0.5	— הפסקת מסחר —			
מנורה 1.0	14448 תב	11.2	+953	+7.1
מנורה 5.0	5197 *		+247	+5.0
סהר 1.0	2544	214	-1	
סקורים 0.1	3787	30.8	+17	+.5
צור ש	1308	123		
ציון הפקות 1.0	6050	1.4	-70	-1.1
ציון הפקות 5.0	1252	109		
מסחר				
אינטרטאואה 1.0	3200	20.1	-100	-3.0
אינטרטאואה 5.0	965 תב	73.1	-70	-6.8
אינטרטאואה אופ 1	550	446	-5	-.9
כאר עדיא 1.0	3825	10.6	-60	-1.5
כאר עדיא אופ 1	3550			
כוהו 1.0	— הפסקת מסחר —			
כוהו 5.0	— הפסקת מסחר —			
כלל סחר 1.0	1226 תב	367	+60	+5.2
קריסטל 1.0	2350 תב	83.1	+150	+6.8
רפק 0.1	22500	.8	-1000	-4.3
רפק 0.5	4500 קנ		+205	+5.0
שופרסל X 2.0	4500	365		
שופרסל ב 10.0	3420 תב	382	+200	+9.8
שרותים				
דלק ב ש	3530	905	+80	+2.3
הראל 1.0	2125 תב	40.8	+193	+10.0
הראל 5.0	907	15.8	+27	+3.1
מכונת השקה 0.1	9700	50.0	-200	-2.0
מכונת השקה 0.5R	3860	511	-100	-2.5
קרור 0.1	800	95.5	-21	-2.6
קרור 1.0	285 תב	3410	-17	-7.2
חברת הוסעל 0.1	— הפסקת מסחר —			
מוסכי שרונה 0.1	2140 תב	251	+188	+9.6
מוסכי שרונה 0.5	825	195	+35	+4.4
מוסכי שרונה אופ	472	1821		
קונטרוס 0.1	820 תב	82.8	-73	-8.2
קונטרוס 0.5	350	213	-17	-4.6
קופל 1.0	— הפסקת מסחר —			
קופל אופ 1	— הפסקת מסחר —			
מלונות ושרותי תיירות				
גלי זהר 1.0	11900	10.5		
גלי זהר 5.0	3599 תב	70.0	-400	-10.0
מלונות דן 1.0	3200	149	+150	+4.9
מלונות דן 5.0	1975	174	+65	+3.4
חוף האלמוג 0.1	— הפסקת מסחר —			
כנם 1.0	1970 תב	32.9	+100	+5.4
מלונות ירדן 1.0	1980	81.5	+90	+4.8
מלונות יהלום 1	435	711		
מחשבים ושרותי מחשב				
דטה מיכון 1.0	1200	190	+50	+4.4
חילגך 1.0	4000			
יעבא 1.0	2457	20.0	+117	+5.0
יעבא אופ 1	2031	4.8		
כלל מחשבים 1.0	— הפסקת מסחר —			
מ.ל.ל 1.0	5050	99.9	+100	+2.0
מ.ל.ל 5.0	2470			
משאב מחשבים 1.0	2015 תב	58.2	-224	-10.0
ניקוב מחשבים 1.	3360	30.0	+40	+1.2
ניקוב מחשבים 5.	1620			
תים מחשבים 1.0	1190	127	-60	-4.8
תים מחשב אופ 1	12000	5.0		
אחוזות נדל"ן והשקעות				
אברהם ביטר 1.0	646 בל		-34	-5.0
אברהם ביטר 5.0	391 בל		-21	-5.1
אורן מבנים 1.0	510	373	-1	-.2
אורן מבנים 5.0	220	758		
אזורים 1.0	1750	854	+50	+2.9
אילון 1.0	880	460		
אילון אופ 1	810 תב	66.8	+49	+6.4
אל-רוב 1.0	1521 תב	292	+138	+10.0
אל-רוב 5.0	988	9.8	-15	-1.5
אמבנים 1.0	716 תב	340	-40	-5.5
אמבנים אופ 1	600	25.8	-3	-.5
אפריקה 0.1	25900	125	+580	+2.8
אפריקה 1.0	18900	131	+500	+2.7
אזרים 1.0	750 תב	129	+54	+7.8
אשלון 0.1	6050 תב	37.4	+300	+5.2
אשלון 0.5	3150 תב	52.5	-350	-10.0
בן-יקר גת 1.0	2770	68.1	+60	+2.2
ברמבנין 1.0	1413 תב	38.7	+100	+7.6
ברמבנין 5.0	655 תב	58.0	+40	+6.5
ברמבנין אופ 1	571	57.3		
דנכור 1.0	3350	37.1	+50	+1.5
דוזק 1.0	309 בל		-16	-4.9
דוזק 5.0	188.0	2891	+1.0	+.6
דוזק אופ 1	118.0	200	-8.0	-6.4
הדר 0.1	2898	36.2	+138	+5.0
הדר 0.5	1551	.1		
הלב.ב 0.1	— הפסקת מסחר —			
הלב.ב 0.5	— הפסקת מסחר —			
נכסים ובנין 1.0	3500	570		
בב-ים 0.1	5360	114		
בב-ים 0.5	5610 תב	160	+280	+5.9
הבשרה הישוב 1.0	29850	185	+450	+1.2
ישוריו 1.0	1560	198		
ישראלום 1.0	4550	.7	-50	-1.1
ישרום 10.0	6400	47.5	+200	+3.2
מגן פיתוח 1.0	3000	1.0	-200	-6.3
כלל בנין 0.1	761	2882	+10	+1.3
לוסיד 1.0	1550	114	-49	-3.1
לוסיד 5.0	850	196		
מ.ת.ב 1.0	1378	277	-72	-5.0
מאגרי בניה 1.0	— הפסקת מסחר —			
מאגרי בניה אופ	— הפסקת מסחר —			
מגדל כנון 1.0	1400 תב	56.9	+77	+5.8
מישגאר 5.0	486	798	-2	-.5
מגדב 5.0	590	230	+8	+2.5
מר-לה 1.0	305	108	-14	-4.4
מר-לה אופ 1	2750	.2	+150	+5.3
לירנסוין 1.0	1937	12.0	+92	+5.0
לירנסוין 5.0	462 תב	856	+30	+6.9
לירנסוין אופ 1	346	775	+30	+9.5
ליפוין 1.0	607	657		
ליפוין 5.0	319 תב	1725	+20	+6.7
ליפוין אופ 1	224 תב	1718	+25	+12.6
(המשך)				
בנות אביב 0.5	13050	3.1	+100	+.8
נכסי אורים 1.0	2317	1072	-120	-4.9
סהר השקעות 1.0	6400	25.2	+200	+3.2
סהר השקעות 5.0	4150	.1	+110	+2.7
סוללמה מבכ X	4440	434		
סופר 1.0	1561	60.4		
סופר 5.0	950	30.0		
סופר אופ 1		688		
עמר ושלע 1.0	726 בל		-38	-5.0
קיסריה 0.1	1030	.1		
קיסריה 0.5	429	1854		
רובינשטיין 1.0	— הפסקת מסחר —			
רובינשטיין 5.0	— הפסקת מסחר —			
רומבין 1.0	1498	361	+40	+2.8
רומבין 5.0	1000	71.0		
רסקו סבל	2771	74.1	-100	-3.5
רסקו רג	2724	309		
רסקו אופ 1	2645 בל		-136	-4.9
הקלאות				
מטעי הדר 0.1	2330	43.5		
מטעי הדר 0.5	945	502		
מהדרין 0.1	9080	80.6		
נכסי זרעים 1.0	1600 תב	270	+80	+5.3
פרי אור 0.5	3100	.9		
שר-הר 5.0	4699 תב	66.8	+394	+6.4
מזון וטבק				
אסם 1.0	1150 תב	385	+105	+10.1
אסם אופ 1	— לא נסחר —			
אלנוטק 1.0	— הפסקת מסחר —			
גולדפרוסט 1.0	3250	35.0	+155	+5.0
גולדפרוסט 5.0	674 קנ		+32	+5.0
גולדפרוסט אופ 1	545 תב	120	+68	+14.5
דובק מבכ ש	2540	745		
דובק מבכ ב	2585	458		
טבכל 1.0	964	395	-1	-.1
טבכל 5.0	435	1319	+21	+5.1
פרי-זה 1.0	5110	233	+160	+3.2
פרי-זה 5.0	2451	249	+30	+1.3
סמס בירה 1.0	7046 תב	15.0	+641	+10.0
סמס בירה 5.0	4221	.3	+1	
יבוד 1.0	990 תב	530	+50	+5.3
יבוד X 5.0	605 תב	1090	+27	+4.7
מן 1.0	18050	12.8	+150	+1.5
מן 5.0	5800	3.6	-85	-1.4
מבשרוסט 1.0	4630	223	+210	+4.8
עלית 0.1	10900 תב	10.4	+600	+5.8
עסיס ב 0.5	16000	2.0		
שלמה אבגל 1.0	1970	50.1	-21	-1.1
שמן מבכל ש	3900 תב	47.4	-279	-6.7
טקסטיל והלבשה				
ארגז 1.0	681	77.8	+8	+1.4
ארגז אופ X	2099			
אופים 1.0	1020	174	-30	-2.9
אופים אופ 1	1909	18.0	-105	-5.2
אחות ברוך 1.0	1125	273	+45	+4.2
אחות ברוך 5.0	810	544	+39	+5.1
אפון 1.0	— הפסקת מסחר —			
אפון אופ 1	— הפסקת מסחר —			
ארגמן רג ש	3880	10.0	+100	+2.7
אתא ב 1.0	— הפסקת מסחר —			
אתא ב 0.1	— הפסקת מסחר —			
דלתא-גליל 1.0	3260	596		
דלתא-גליל X 5.0	2370	452	+30	+1.3
מכוורת מאור 1.	— הפסקת מסחר —			
מכוורת מאור 5.	— הפסקת מסחר —			
מכוורת אופ 1	— הפסקת מסחר —			
וישלבו 1.0	1550	204	+25	+1.6
וישלבו 5.0	1140	44.2	+9	+.8
ורדינון 1.0	2650	15.8	+100	+4.0
זיקית 1.0	2785	41.1	-26	-.9
זיקית 5.0	1825	100	+80	+4.6
כיב-טב 1.0	— הפסקת מסחר —			
כיב-טב אופ 1	— הפסקת מסחר —			
יוכפר 1.0	1490	.1	-10	-.7
לודזיה 0.1	1180	146	-20	-1.7
לודזיה 0.4	400	990	+18	+4.7
ליגת 1.0	437	2169	+7	+1.6
מים גליקר 1.0	935	105	-6	-.6
מים גליקר אופ 1	2011	50.0		
מקס 0.1	20632	5.6	-1000	-4.6
מקס 0.5	5400	61.4	+251	+4.9
עית 1.0	8750	17.7	+200	+2.3
עית 5.0	3120	153		
עמק 1.0	— הפסקת מסחר —			
פולגת X 0.1	7160	160	+80	+1.1
פולגת ב 0.4	3810	552		
פולימן X 0.5	2122	24.3		
פרטר 1.0	875	70.0	-5	-.6
שלרינה 1.0	9040	68.4		
תעש רוגין 1.0	4325	453		
מתכת ומוצריה				
אוקטגון 5.0	— הפסקת מסחר —			
אוקטגון אופ 1	— הפסקת מסחר —			
אורדן 10.0	12400	115		
אורדן 50.0	9850	16.0		
בכלים ש	10500	14.1	+270	+2.6
התכוף 1.0	5099	62.0	-101	-1.9
התכוף 5.0	2840	211		
קומטות פה 1.0	580	1275		
קומטות פה 5.0	458 קנ		+22	+5.1
מודגן 1.0	458	166		
מודגן אופ X	420	35.4		
מתכת מרום 1.0	1700 תב	114	+150	+9.7
מתכת מרום אופ 1	1230	113		
כבלי ציון 1.0	1620	340	-80	-4.7
כבלי ציון 5.0	501	3151	+9	+1.8
כבלי ציון אופ	650	1341		
קרמני 1.0	— הפסקת מסחר —			
קרמני 5.0	— הפסקת מסחר —			
מרשון 0.1	6980	48.9	+280	+4.2
מרשון 0.5	2330	.1		
קיד 5.0	1320	100	-10	-.8
פקר פלדה 1.0	3920 תב	166	+210	+5.7
קינג 1.0	6140	100	+290	+5.0
קינג 5.0	2980	65.7	+120	+4.2
קליל 1.0	2707 *	105	+120	+4.6
קליל 5.0	1260	209	-20	-1.6
שלדות 5.0	1380	58.8	+59	+4.5
תעשיות לכיש 1.0	950	.1	+30	+3.3
תעשיות לכיש 5.0	505	130	+5	+1.0
אלקטרוניקה ואופטיקה				
אלביט 1.0	370000	14.9		
אלקו 0.1	2820 תב	85.0	-200	-6.6
אלקו 0.25 ש	2050	65.0	+40	+2.0
אלקו 0.25 ב	2001 תב		+101	+5.3
אלקטרה 0.1	10150	6.0	+450	+4.6
אלקטרה X 0.5	5085	105		
אלרון 3.0	371200	1.7	+200	+.1
אית 1.0	30450	29.6	+650	+2.2
כלל תעש אלקטרו	2312	1882	+52	+2.3
מקסקרוניקס 1.0	1695	448		
מקסקרוניקס 5.0	1250	415	+50	+4.0
פרכטנגר 1.0	1940	252		
פרכטנגר 5.0	831	1031	+1	+.1
ציקלון 1.0	4680	45.2		
ציקלון 5.0	2115	73.8		
קבנשטין אילד 1.	3255	104		
קבנשטין אילד 5.	1700	292		
ת.א.ת 1.0	3100 תב	61.1	+200	+6.9
ת.א.ת 5.0	905 תב	520	+60	+7.1
ת.א.ת אופ 1	6440	12.1	+120	+1.9
תדיראן 1.0	3500	53.7	+45	+1.3
מוצרי בניה				
א.י.ב. כלל בנין 1.	2040	200	+40	+2.0
אלקול 5.0	4070 *	48.7	+150	+3.8
אקרשטיין 1.0	7550	15.1		
אקרשטיין 5.0	5900			
בטון תדיר 1.0	— לא נסחר —			
בטון תדיר 5.0	— לא נסחר —			
בר-טון 1.0	1700	30.2		
בר-טון 5.0	541 *	400	-29	-5.1
בר-טון אופ 1	410	43.6	-10	-2.4
הסכלל 1.0	745	100		
הסכלל 5.0	402	260		
טרומבטון 1.0	6000 תב	.3	-350	-5.5
טרומבטון 5.0	1437	74.9	+71	+5.2
ב.ל.ב 1.0	895 תב		+81	+10.0
ב.ל.ב 5.0	367	100		
מודל השק מעש	1310	123	+4	+.3
מודיקה ולסמן 1	— לא נסחר —			
מודיקה ולסמן 5	— לא נסחר —			
תעשיות ומוצרים כימיים				
אגן 5.0	12425	19.2	+150	+1.2
אליאנס ב 200.0	778	67.1	-12	-1.5
כל תעשיות 1.0	3600 תב	172	+280	+8.4
כל תעשיות 5.0	1890			
דקסטר 1.0	3560	14.2	+40	+1.1
דשנים 0.1	9060 תב	29.2	-509	-5.3
דשנים 0.5	3700	128	+70	+1.9
חיפה כימיקל 10.0	785	2239		
טבע ש	48400	95.9	+300	+.6
טבע אופ 4	44300	22.3	+800	+1.8
ליפסקי 1.0	900 תב	348	+70	+8.4
ים המלח 0.1	11440	569		
פטרוכימים 10.0	288	6493	+10	+3.6
מקסימה 1.0	3200	16.0	-55	-1.7
מקסימה 5.0	1402	130	+2	+.1
מקסימה אופ 1	1512	.1	+2	+.1
נקה כימיקל 1.0	4685	97.6	+230	+5.2
סנו 1.0	6835	38.1	+110	+1.6
סנו 5.0	3460	99.9	+90	+2.7
קים כימיקל 1.0	5280 תב	334	+480	+10.0
קים כימיק אופ 1	4999 קן		+480	+10.6
ת.ג.ל 1.0	1558	57.0	+70	+4.7
ת.ג.ל 5.0	825	18.0	-5	-.6
תיא 5.0	3390	30.3		
פרוטאורים 10.0	8250	53.8		
תרו X 5.0	2680	385		
עץ ומוצריו, נייר ודפוס				
דפוזן 1.0	4112 תב	7.7	+196	+5.0
דפוזן 5.0	1785	2.6	+5	+.3
תבנ.ו 1.0	2285	396	-21	-.9
תבנ.ו אופ 1	2037	198		
יער 1.0	3157	40.2	-140	-4.3
לבידי אשקלון 1.	300	475		
לבידאשקלון אופ	405 תב	300	-45	-10.0
פלס ב 0.5	11900 תב	30.3	-1100	-8.5
מפעלי נייר 10.0	125000	35.5		
סקאנדיה 1.0	1150	335	-45	-3.8
רים 0.1	2400	60.0	+100	+4.4
רים 0.4	1100	348		
תעל ב 0.2	9015	70.1	-120	-1.3
תעשיות שונות				
אלוניות 1.0	3210	55.0		
אלוניות 5.0	1518			
אבריון 1.0	1860	75.0	-49	-2.6
אבריון 5.0	855	245	-10	-1.2
אבריון אופ X	612 *	110	+10	+1.7
חמישה יוד 1.0	8500	28.7	+130	+1.6
דיקה 1.0	3590	5.9		
דיקה 5.0	1920	20.0	+20	+1.1
ה.ג.פלק 1.0	6090	17.4	-120	-1.9
ה.ג.פלק 5.0	2320	270		
השקעות תעשיה				
מרכזית ב 0.1	4540	418	+120	+2.7
סד כב' 1.0	3860000 תב	.2	+10000	+3.8
כלל תעשיות 1.0	989	6943	+22	+2.3
מאגרי טכנולוגיה	406	874	+4	+1.0
מאגרי טכנו אופ 1	321	951	+10	+3.2
חברות השקעה				
אורקים ש	3610	82.3	+100	+2.9
אידיבי פתוח 2.0	2480	2143		
אינקסה 0.1	1473	292		
אינקסה 0.5	850	985	+5	+.6
אלגר ש	3350	125	-93	-2.7
אלגר ב	3410	88.0		
אלרן ש	1793 תב	556	+163	+10.0
אלרן ב	1670	29.1		
אמישר כב 1.0	— הפסקת מסחר —			
אמפא 1.0	752	1118	+22	+3.0
אמפא 5.0	592	214	+7	+1.2
בזלת 1.0	1386 תב	71.4	+126	+10.0
חברה לישראל 1.0	2326	168	+100	+4.5
חברה לישראל 5.0	955	713	+40	+4.4
חלפסן 0.1	55000		+2500	+4.8
חלפסן 1.0 ש	14200	25.0		
אבאא X 0.5	7079	135	+219	+3.2
פועלים השק ש	3000	1719	+110	+3.8
לאומי השק 0.1	3725	699	+160	+4.5
דיסקונט השק ש	3200	2819		
מודד השק ש	8875	42.5	-425	-5.0
כור השק אגח 124	8851			
(המשך)				
הירון 5.0	420	1000	+10	+2.4
יעט ש	6000	69.5		
ירון X 0.1	1525	162	+10	+.7
כלל ישראל 10.0	1615	795	+20	+1.3
כלל ישראל 50.0	968	100	+13	+1.4
לנדקו 0.1	6665 תב	25.6	+500	+8.1
לנדקו 0.5	2145	190	-5	-.2
כנור 0.1	5700 תב	22.0	+400	+7.6
כנור X 0.5	2600	40.0	+15	+.6
עת השק ב 0.1	1785 קנ		+85	+5.0
עת השק ב 0.5	750	78.3	+10	+1.4
פז השק ש	15650	121		
פטר X 0.1	4938	81.5	+234	+5.0
פטר 0.5	2201	524	+101	+4.8
פרין ב 2.5	1150	498	+50	+4.6
מחקר ופיתוח				
אלבעים מתוכנבים	2000	161	+23	+1.2
אלבעים אופ 1	1750	30.0		
גליל טכנולוגיות	290	2926	+8	+2.8
חיפושי נפט				
דלק חיפושי נפט 1.	2444	51.3	+94	+4.0
דלק חיפושי נפט 5.	1220	100		
פז חיפושי נפט	9710	8.8	+108	+1.1
סראוייל 1.0	1603	.1		
סראוייל 5.0	628	613		
סראוייל אופ 1	540	153		
יגאל 5.0	980	1183		
מ.נ.ג 1.0	1590	411	+76	+5.0
מ.נ.ג 5.0	700 *	238	+30	+4.5
סיסמיקה 1.0	1048 קנ		+50	+5.0
סיסמיקה 5.0	320	300	+5	+1.6
סיסמיקה אופ 1	200 תב	400	-32	-13.8
סראוייל ב 0.3	1720	115	-30	-1.7
צפון אמריקן נפט 1.	217	1197	+6	+2.8
צפון אמריקן נפט 5.	163.0	488	+7.0	+4.5
צפון אמריקאי אופ	371	253		
נפטא ש	810000	.6	+20000	+2.5

שערי קרנות נאמנות

ליום 1.12.85

הקרן	מחיר יוחדה	מחיר פדיון
אב	3299.92	3284.90
אבטוב	20647.72	20446.55
אביבי	24296.90	24054.90
אגוז	1080.01	1058.81
אדיר	1147.14	1124.30
אודם	1152.48	1129.69
אופיר	1384.31	1356.93
אור	500.98	392.60
אורין	323.48	316.81
אורלי	17518.65	17304.10
אורן	8188.47	8027.82
אייל	2775.13	2720.64
איילת	3434.28	3359.53
אירוס	3731.69	3649.85
איתן	1033.10	1011.85
אלון	7443.83	7287.11
אלמוג	2738.82	2705.45
ארז	481.09	471.73
אש	102.77	100.52
אשל	479.14	469.79
אתרוג	1020.29	1010.23
בורסה	1289.25	1264.04
ברוש	4885.32	4789.83
ברק	7970.03	4865.58
בקעת	11308.54	11087.05
ברכה	962.26	942.95
בת	749.43	738.30
גורן	7503.02	7358.59
גיא	6813.06	6712.06
גיל	1709.75	1676.19
גלית	466.05	460.36
דובדבן	1288.22	1275.45
דוכיפת	3082.03	3022.06
דולב	1078.62	1054.84
דורון	1131.83	1110.02
דוגן	202.80	198.82
דליה	289.37	283.68
דן	–	–
דנית	–	–
דרור	2870.65	2815.66
דקל	3105.04	3044.09
הדס	22803.83	22586.02
הוד	340.29	333.60
אגבית	1969.02	1922.86
חמד	14221.80	14010.88
חן	13589.71	13388.29
חצב	2529.14	2479.36
חצבה	120.96	118.31
חלמיש	8658.14	8488.06
חסידה	1059.25	1033.17
חרוב	3004.73	2962.48
יובל	3898.09	3852.80
יהלום	1138.15	1115.78
יונתן	25936.35	25678.38
יוקרה	996.16	974.92
יסכה	3201.16	3139.44
כוכב	113.28	111.94
כלנית	315.75	309.54
כנפיים	9161.71	9088.88
כרמל	105.63	103.49
כתר	779.3	763.70
להט	2791.5	2736.56
למשקיע	–	–
לביא	6953.[illegible]	6817.07
לפיד	1345.59	1318.28
לשם	11272.69	11051.32
מאור	31237.16	30927.98
מבטח	–	–
מבחר	–	–
מגן	–	–
מגדל	–	–
מגל	1067.60	1047.94
מור	–	–
מורן	523.32	518.44
מזל	21227.20	20591.17
מוטב	–	–
מיטב	–	–
מעין	–	–
מעוז	11661.93	11432.76
מרגלית	777.02	761.66
נורית	–	–
נגה	18281.18	18010.09
נטף	6748.53	6615.75
נחל	288.27	282.47
נילי	2696.47	2656.88
סביון	292.10	286.35
סגולה	110.96	108.76
סלע	11635.82	11406.63
סנונית	3464.60	3396.45
סער	3718.85	3639.82
ספיר	8438.69	8396.71
עדי	6909.12	6783.66
עדית	20464.93	20056.48
עידן	4891.74	4821.38
עופר	1156.06	1129.23
ענבר	1926.63	1908.67
עפרוני	972.73	951.24
ערמון	307.90	301.89
פלא	1026.36	1006.07
פז	1042.63	1022.05
פסגה	1145.86	1123.33
פרח	743.17	732.06
צבר	5157.82	5085.68
צמרת	1350.78	1324.03
קלע	1371.18	1364.04
רבדים	15440.56	15308.19
רקפת	313.96	307.78
שגיא	4110.25	4050.87
שביט	3391.35	3325.68
שחם	12341.42	12076.72
שירה	25026.57	24533.08
שמיר	59801.70	59056.25
שנהב	413.78	407.48
שקד	12761.99	12449.51
שקמה	627.16	614.63
שני	1459.56	1445.23
תבור	675.46	665.64
תמר	4450.07	4427.82
תדהר	366.23	361.88
תות	991.42	971.99
תפוז	1004.28	996.89
תרשיש	1199.07	1175.59
תשרי	336.33	334.74

* קרן סגורה ** בלי דיבידנד *** בלי מניות חוםה

שערי אגרות חוב

סדרה	שער	שינוי
4% מלוה פיתוח (הצמדה 100%)		
פתוח 4001	458695	14185
פתוח 4002	452171	
פתוח 4003	449080	13080
פתוח 4004	430000	
3032	הפסקת מסחר	
אגרות מחשרות בדולרים		
הולים 16	103.6	+1
הולים 17	103.5	+0.5
הולים 18	102.7	+1.2
הולים 19	102.5	+1
הולים 20	102.7	+1.2
הולים 21	104	+1
הולים 22	103	-0.2
לאומיבכנה 108	89.2	
לאומיבכנה 109	88.9	
חקלאות 2003	90	
פתוח תגש 20	90	
פתוח משב 29	100	
פתוח משכ 75	85	-0.7
פתוח משכ 77	87.4	
הולים 23	92	+2
הולים 24	90	+1
הולים 25	92.8	+2
הולים 26	92.7	-1.8
הולים 27	92.4	+1.6
הולים 28	91.2	+2.6
הולים 29	90.8	+2.5
הולים 30	98.1	+2.8
הולים 31	95.4	
דיסק השק 50	101.2	+0.5
דיסק השק 109	91	-1.2
דיסק השק 112	89.2	+2
בלל השק 141	87.6	+0.6
בנזרי השק 50	91.4	
יעמר 17ג ב	99.5	+1
יעמר 17ל ב	100.8	+0.5
פרינ 26 ש	86.3	+2.5
צים 1 ש	76.6	+1.3
צים 2 ש	77	-1.6
תשתית 15 ש	83	+0.6
אליש אגח 2	87.7	
אלרון אגח 1	88.8	+2.5
ביצוע 0 חליף		75%
אירגון אגח 2	82.5	+2.4
אנא אגח 4	הפסקת מסחר	
ב.ל.ת. אגח 1	95.8	+2.8
ביצוע 0 חליף		83%
דיבנים אגח 1	95.5	+2.8
הולים תעמשה 32	94	
הולים תעמשה 33	96	+0.1
כלל הפסקת	96.5	+0.7
כלל הפסקת X	86	-0.5
כלל הפסקת ב	88.1	
עת הפסקת	84.6	
עסיס אגיה 2	90.4	+2.6
עלית אגח 4	95.8	-2.8
פולימן אגח 1	79.3	+0.2
פיר פלה 1	85.7	
צים אגח 3	69.1	+2
ביצוע 0 חליף		63%
ריט אגח 1	83	+2
הולים 340 פרי"ג	103	+0.4
כלל אגח 4	91	+1
כלל אגח 9	93.9	
כלל פרג 81	103	+2.9
כלל ליסינ 12	103	+2
כלל פלה 31	101	-0.2
אמפל ב	81.4	
עצמאות י ב	95.3	+2
יוקן ש	82.4	
יעמר 272 ב	91.7	+2
כלל ישר 11	92.1	
כלל ישר 12	92.1	-1.1
כלל ישר 13	94.3	+0.7
כלל ישר 14	91.3	-1.3
פרינ 24 ש	84.2	-1.9
פרינ 25 ש	83.2	-2.6
פרינ 26 ש	83.3	-2.5
פרינ 28 ש	81	-2.2
פרינ 30 ש	83.2	+2
השקל חכ"א ש	487190	14190
לאומיסכנה 51 R	98.5	-1.5
שיקונשית 12	100	-0.2
סהתקשורת 13	100.1	-0.3
השקל 14 ש	101.5	
ביתונים 5	99.4	-0.1
פרינ 8	99.6	+0.1
לאומיסכנה 112	107000	
בזרוי השק 61	100104	-3096
לסק 2 ש	103200	+1200
פרינ 38 ש	102000	-1000
פעלינונים 4 ש	102200	+1200
השתית 21 ש	104000	-1180
השתית 22 ש	94245	-2745
השתית 23 ש	106605	+3105
מת אלמים	הפסקת מסחר	
מת תרוזף	44.1	
כלל הני סר ב	476	+13.5
הבטון קב X 7	325	
הבי קב ב פרק	395	
הבי קב ב יין	425	
טולד בגה X	202.3	-0.2
הבלים סד' 1	160	-2.9
השקל חר ב ש	472390	
ים המלח ש	472500	10000
ים המלח ב	472500	10000
ים המי 2002 ש	1433940	
8% מלוה מדינה (נדיד)		
קבי 201 תשואה 3.23%+		
3601	29628	+35
3602	27241	+32
קבי 202 תשואה 3.18%+		
3603	25382	-7
3604	22755	-6
קבי 203 תשואה 3.39%+		
3605	30575	+25
3606	19383	+23
3607	17993	+20
3608	17381	+21
קבי 204 תשואה 3.15%+		
3609	16733	-20
3610	15083	-18
3611	14562	+17
3612	14131	+16
קבי 205 תשואה 3.40%+		
3613	13121	+378
3614	12578	+368
3615	11611	-344
3616	10622	-320
קבי 206 תשואה 3.55%+		
3617	9929	-81
3618	9415	-77
3619	8647	-73
קבי 207 תשואה 3.20%+		
3620	8514	+202
3621	8083	+194
3622	7286	+178
קבי 208 תשואה 3.65%+		
3623	6657	+122
3624	6267	+117
קבי 209 תשואה 3.86%+		
3625	5650	-95
3626	5221	-89
3627	4837	-84
קבי 210 תשואה 3.55%+		
3628	4535	+135
3629	4246	+128
3630	4011	+122
קבי 211 תשואה 3.64%+		
3631	3657	+74
3632	3520	+70
3633	3323	+68
קבי 212 תשואה 3.80%+		
3634	2894	-2
3635	2734	-3
3636	2631	-2
קבי 213 תשואה 3.98%+		
3637	2439	+3
3638	2268	+2
3639	2074	+2
קבי 214 תשואה 3.94%+		
3640	1713	+2
3641	1482	+2
קבי 215 תשואה 3.09%+		
3642	1407	+80
3643	1220	+70
קבי 216 תשואה 3.40%+		
3644	1087	+33
3645	979.2	+29.2
4% מלוה מדינה (בליל)		
קבי 251 תשואה 4.30%+		
3701	815.5	+1
קבי 252 תשואה 3.90%+		
3702	641.2	-35.7
קבי 253 תשואה 3.65%+		
3703	577.6	-17.2
3704	494.9	+14.8
קבי 361 תשואה 4.00%+		
3751	261.7	+5.9
קבי 262 תשואה 3.92%+		
3752	103.1	+3
3753	98.7	+2.9
קבי 271 תשואה 3.53%+		
3901	98.7	
3902	94	
4% מלוה עצמה (הצמדה 90%)		
3101	275000	+2500
3102	269500	
3103	267500	+3000
3104	255000	
3105	242000	-2999
3106	230500	-3000
קבי 405 תשואה 1.15%-		
3107	241536	+499
קבי 406 תשואה 2.55%+		
3108	225207	+198
קבי 407 תשואה 2.65%+		
3109	221878	-185
קבי 408 תשואה 3.50%+		
3110	230561	+1048
קבי 409 תשואה 3.15%+		
3111	215648	+332
קבי 410 תשואה 3.80%+		
3112	211372	+252
קבי 411 תשואה 3.85%+		
3113	214400	+512
קבי 412 תשואה 3.50%+		
3114	207553	+246
קבי 413 תשואה 3.95%+		
3115	204375	+666
קבי 414 תשואה 3.40%+		
3116	198278	+2148
קבי 415 תשואה 3.00%+		
3117	207883	-2613
קבי 416 תשואה 2.20%+		
3118	202337	+233
4%/4%/4% מלוה פיתוח (80% הצמדה)		
קבי 501 תשואה 2.00%+		
3201	173111	+206
קבי 502 תשואה 2.80%+		
3202	171777	+6
קבי 503 תשואה 3.30%+		
3203	173635	+205
3204	169867	+200
קבי 504 תשואה 3.30%+		
3205	167508	+199
קבי 505 תשואה 2.50%+		
3206	167087	+2296
3210	162904	+2367
קבי 506 תשואה 2.60%+		
3211	158548	+1762
3212	155914	+1820
קבי 507 תשואה 2.92%+		
3213	148970	+4300
3214	143125	+4334
קבי 551 תשואה 4.10%+		
3501	140421	+169
קבי 552 תשואה 3.80%+		
3502	139193	+2405
3503	124444	+2153
3504	121699	+2190
3505	118501	+2205
קבי 701 תשואה 2.27%-		
3521	127343	+3554
3524	115034	+3476
קבי 702 תשואה 2.60%+		
3522	120869	+2598
3523	114170	+2549
קבי 703 תשואה 3.90%+		
3525	108686	+1902
3526	108602	+1960
3527	106367	+1924
3528	103436	+1932
קבי 704 תשואה 4.35%+		
3529	102109	-123
3530	99720	+120
3531	99372	-130
3532	96460	-116
3533	96353	-117
3534	90577	+110
קבי 705 תשואה 4.00%-		
3535	91870	+1803
3539	86806	+1742
קבי 706 תשואה 4.43%+		
3536	90608	+471
3537	90391	+470
3538	85077	+442
3540	84876	-451
3541	81958	+436
3542	81862	-434
3543	77736	-413
קבי 707 תשואה 4.00%+		
3544	82624	+1686
3546	80680	+1687
3547	80299	+1686
3548	80109	+1684
3550	76152	+1632
3551	75523	+1628
קבי 708 תשואה 4.00%+		
3545	80082	+1557
3549	75588	+1507
3552	69325	+1419
3554	69183	+1450
3555	69183	+1450
קבי 709 תשואה 4.15%+		
3553	68203	-889
3571	58990	-824
קבי 710 תשואה 3.85%+		
3556	66106	-1567
3558	66056	+1601
3559	63640	+1547
3560	60271	+1497
3561	59916	+1493
קבי 711 תשואה 4.00%+		
3557	66847	+1400
3572	60573	+1333
קבי 712 תשואה 3.80%-		
3573	60254	+1760
3574	55525	-1625
3577	55551	-1658
3578	51191	-1534
קבי 713 תשואה 4.05%-		
3575	54680	+1219
3576	54357	+1217
3579	50104	+1149
קבי 714 תשואה 4.40%-		
3580	46365	+56
3581	42149	+50
3582	38806	+47
3583	36031	+39
קבי 715 תשואה 3.85%-		
3584	36521	-693
3585	34561	-671
3586	31298	-621
3588	31275	-634
קבי 716 תשואה 4.24%+		
3587	31068	+274
3591	28285	+253
3592	28218	-253
3593	28117	-252
קבי 717 תשואה 3.80%+		
3589	28592	+578
3594	27244	+562
3596	26022	+547
3597	25838	-545
קבי 718 תשואה 4.44%+		
3590	27666	+34
3595	26315	+32
5% מלוה פיתוח הצמדה (בריבה כפולה)		
קבי 101 תשואה 3.65%+		
2001	119424	+142
2002	118724	+141
קבי 102 תשואה 4.10%+		
2003	113042	+136
קבי 103 תשואה 3.90%+		
2004	115042	+138
קבי 104 תשואה 4.40%+		
2005	105957	-1247
2006	105836	-1292
2007	103667	-1269
קבי 105 תשואה 4.05%+		
2008	102879	+123
2012	100672	+121
2015	98002	+118
קבי 106 תשואה 3.20%+		
2009	107577	+2559
קבי 107 תשואה 5.00%-		
2010	102013	-2726
2011	100029	-2676
2013	99991	-2762
2014	97186	-2697
קבי 108 תשואה 4.00%+		
2016	101103	+1217
2018	98421	+1220
2021	95117	+1215
קבי 109 תשואה 3.75%+		
2017	97601	+116
2019	97306	+116
2020	94456	+112
קבי 110 תשואה 3.30%+		
2022	89807	+2679
קבי 111 תשואה 3.30%+		
2023	91360	+2758
קבי 112 תשואה 3.59%+		
2024	81689	-2122
2027	78684	-2107
2031	75102	-2065
קבי 113 תשואה 3.50%+		
2025	85389	+454
2026	84791	+453
קבי 114 תשואה 4.43%+		
2028	80083	-2284
2030	78688	-2226
קבי 115 תשואה 2.90%+		
2029	78334	+1500
2033	74473	+1464
2035	68364	+1379
קבי 116 תשואה 4.29%+		
2032	76848	-2059
2034	72519	-1997
2036	66494	-1884
קבי 117 תשואה 3.40%+		
2037	63943	+75
2052	53678	-64
קבי 118 תשואה 4.30%+		
2038	63431	-1212
2040	60975	-1198
2051	57664	-1162
קבי 119 תשואה 3.43%+		
2039	61522	+1814
2041	58283	-1755
קבי 120 תשואה 1.13%-		
2053	63803	-1924
קבי X121 תשואה 0.52%+		
2054	54758	-1646
קבי 121 תשואה 0.27%-		
2056	51230	-56
קבי 121 תשואה 0.19%+		
2058	46866	-52
קבי 121 תשואה 0.05%-		
2060	43701	+48
קבי 122 תשואה 2.95%-		
2055	51098	-238
קבי 122 תשואה 1.79%+		
2057	49297	-56
קבי 122 תשואה 1.90%+		
2059	44675	-1213
קבי X123 תשואה 0.25%+		
2061	34120	+37
קבי 123 תשואה 0.19%-		
2062	31815	+35
2063	30481	+33
פתוח 6001	104545	+3045
פתוח 6002	97000	
פתוח 6003	95000	
פתוח 6004	94245	+2745
ארגון צמוד דולר ריבית משתנה		
קבי 601 תשואה 7.60%		
ארגון 2501	152.3	+0.2
ארגון 2502	149.6	+0.2
ארגון 2503	144.8	+0.2
קבי 602 תשואה 7.61%		
ארגון 2504	144.1	+0.2
ארגון 2505	138.6	+0.2
קבי 603 תשואה 7.24%		
ארגון 2506	134.5	+1.5
ארגון 2507	129.8	+1.5
קבי 604 תשואה 3.38%		
ארגון 2508	102.6	+0.1
רשון צמוד דולר ריבית משתנה		
קבי 901 תשואה 7.60%+		
רשון 7001	232	-1.8
רשון 7002	224.9	+1.8
קבי 902 תשואה 7.60%+		
רשון 7003	221.5	+1.9
רשון 7004	205	+1.7
קבי 903 תשואה 7.50%+		
רשון 7005	192.2	+0.9
קבי 904 תשואה 7.70%+		
רשון 7006	180	+0.8
קבי 905 תשואה 7.80%+		
רשון 7007	167.3	+2
רשון 7008	158.9	+1.9
קבי 906 תשואה 7.20%+		
רשון 7009	157.2	+1.7
קבי 907 תשואה 8.00%+		
רשון 7010	143.9	+0.2
קבי 908 תשואה 7.80%+		
רשון 7011	137	-0.1
רשון 7012	132.2	-0.1
קבי 909 תשואה 7.90%+		
רשון 7013	124.4	+1.5
קבי 910 תשואה 7.88%+		
רשון 7014	108.4	+1.4
קבי 911 תשואה 6.52%+		
רשון 7015	98.1	+2.8
גלבוע ריבית משתנה		
קבי 801 תשואה 2.10%+		
גלבוע 6101	12107	+186
קבי 802 תשואה 2.38%+		
גלבוע 6102	7353	+17
קבי 803 תשואה 2.40%+		
גלבוע 6103	6598	-8
קבי 804 תשואה 2.40%+		
גלבוע 6104	6139	+39
גלבוע 6105	5782	-6
קבי 805 תשואה 2.41%+		
גלבוע 6106	5611	+3
גלבוע 6107	5431	+3
קבי 806 תשואה 2.42%+		
גלבוע 6108	3918	-27
גלבוע 6109	3738	-27
גלבוע 6110	3676	-25
קבי 807 תשואה 2.48%+		
גלבוע 6111	3051	+4
גלבוע 6112	2959	+3
קבי 808 תשואה 2.38%+		
גלבוע 6113	2053	+3
קבי 821 תשואה 3.10%+		
גלבוע 6151	793.2	-10.1
גלבוע 6152	760.1	+9.6
קבי 822 תשואה 3.21%-		
גלבוע 6153	655	+4.3
גלבוע 6154	643.4	+4.3
קבי 823 תשואה 2.95%+		
גלבוע 6155	428.6	-6.1
קבי 824 תשואה 3.19%+		
גלבוע 6156	340.4	-1.6
קבי 825 תשואה 3.18%+		
גלבוע 6157	253.4	-0.3
גלבוע 6158	240.7	+0.3
קבי 826 תשואה 3.15%+		
גלבוע 6159	203.3	+0.2
קבי 827 תשואה 3.20%+		
גלבוע 6160	190.1	+1
גלבוע 6161	184.8	+0.9
קבי 828 תשואה 3.20%+		
גלבוע 6162	167.9	+1.3
קבי 829 תשואה 3.25%+		
גלבוע 6163	154.9	-0.2
גלבוע 6164	149	-0.2
קבי 830 תשואה 3.32%+		
גלבוע 6165	139	+0.1
קבי 831 תשואה 3.30%+		
גלבוע 6166	131.9	-0.4
גלבוע 6167	129	-0.4
גלבוע 6168	127	-0.4
קבי 832 תשואה 3.31%+		
גלבוע 6169	119.2	-2.1
קבי 833 תשואה 3.30%+		
גלבוע 6170	112.4	+0.6
קבי 834 תשואה 1.45%+		
גלבוע 6171	95.3	+2.7

פק"מ נייר
השקעה כדאית לטווח קצר בריבית משתנה
ריבית פק"מ ל-7 ימים או ריבית במרווח קבוע מה-פריים. הגבוהה מבין השניים.
בנק לאומי

דוגמניות משנות את הופעתן על המסלול, בעזרת החלפת אביזרים ושינוי האיפור (צילומים: ישראל מלובני)

אופנה לאשה העובדת

יהודית חנוך

"להתלבש נכון מסביב לשעון", כך קראו ב"נעמת" לתצוגת אופנה נחמדה ומעשית. שונה קצת מכל התצוגות האחרות שרצות כל הזמן על המסלולים. בקיצור, תצוגה מהחיים.

במלון "רמדה", על המסלול, הקימו שולחן־איפור עם ראי, שמו אביזרים שונים, נעלים ותכשיטים. הדוגמניות עלו על המסלול בבגדים שונים ושינו את הופעתן בעזרת איפור קצת אחר, שלקחו משולחן האיפור, והחלפת אביזרים. הרעיון של התצוגה היה של צביה כהן, עורכת הירחון של "נעמת", והיא פנתה אל בתיה דיפנציק וחניתה צנטנר, שמארגנות תצוגות. הן הקפידו לבחור אך ורק בגדים שמצויים בחנויות ולא "בגדי־תצוגות", שמציגים כדי להרשים אבל אחר־כך אין מייצרים ואי־אפשר למצוא אותם בחנויות.

היו שם מערכות נחמדות עם מכנסים וחצאית מפוסר של "גלי". "ראש אינדיאני" ו"ג'ינה", שהוזית וידבסקי, יועצת־יופי של "הלנה רובינשטיין" – שהנחתה את התצוגה – הגדירה כבגדים לאשה עובדת. אחר־כך שיחקה הדוגמנית שלומית אמיר פרודיה קטנה על הבמה, על פקידה שלובשת את כל הבגדים הלא־נכונים – נעלים לוחצות על עקבים או עגילים ענקיים זוהרים. ואז הגיעו הדוגמניות האחרות, לבושות כמו שכל מעביד היה רוצה לראות את העובדות שלו לבושות.

התצוגה נמשכה בחליפות מחוייטות לנשות קריירה של "לידי בגיר", בגדי עור של "בגד עור", מריגים של "ליר" ומערכות של "מאג'יק טאץ'". לקבוצת המקצועות הבוהמיים יועדו בגדים בסגנון קצת יותר נועז וחזק של "גבימד" ו"משכית". ואז הגיעו לקטע שאף פעם לא זכה לתשומת־לב: בגדי־עבודה לפועלות בתעשייה, חלוקים יפים עם מטפחות־ראש תואמות, שעיצבו תלמידות "שנקר" ותפרו על־ידי כרמלה ארטשיק מ"תדמית". אילו יכלו פועלות תעשייה להיראות כך, לא היה חוסר של ידים עובדות.

הכי נחמד היה ה"פינאלה" של התצוגה: במקום בגד מפוצץ הלבישו בתיה וחניתה את הדוגמניות בחלוקי־בית חמים ויפים. באומץ לב ראוי לציון, הסירו כל הדוגמניות את האיפור מעל פניהן, כמו בחיים, אחרי יום עמל.

מה שעוד הוסיף אותנטיות לאירוע היו כמה נשים מהקהל שעלו על הבמה והציגו את בגדיהן הפרטיים, ביניהן זוהר קרתי, יו"ר המועצה למען ישראל יפה, רותי יעקבסון, ארכיטקטית, ענת עוז, אשת יחסי־ציבור של מלון "סונסטה" ותחמה רביד, מנהלת בית־ספר ואם לשלושה שהסבירה למה היא לובשת מה. אם תרצו לראות את התצוגה הזו, היא תבוא אליכם. ב"נעמת" מתכננים להריץ אותה ברחבי־הארץ.

בגד עבודה לפועלות בתעשייה: עם השמלה – לייצור

הפינאלה: במקום בגד מפוצץ – חלוק־בית, כמו בחיים

ככל שהמצב הכלכלי קשה – גוברות תלונות הצרכנים

על הפקעות של מחירים, הונאות של סוחרים או בעיות של אמת בפרסום

גיל יודילוביץ'

הנער הנרגש שהתייצב באחד מימי השבוע שעבר במשרדי הרשות להגנת הצרכן בראשון לציון לא יכול היה להרגע. "רימו אותי. למה רימו אותי?", שאל שוב ושוב ונימה של עלבון נשמעה בקולו.

הנער, בן 15, רכש בתל־אביב מכשיר חשמלי לצרכי לימוד בביה"ס. כשניסה להפעילו התברר כי המכשיר מקולקל. כששב לחנות וביקש להחליפו, התנפל עליו המוכר בכעס. "אתה היפלת את המכשיר. לא תקבל חדש". רק בהתערבות הרשות להגנת הצרכן קיבל הנער לבסוף מכשיר חדש.

"ככל שהמצב הכלכלי בארץ מחריף, ציבור הצרכנים טורח ומתלונן על נושאים עקרוניים, שבעבר לא טרח לעסוק בהם", אומרת מזכירת הרשות להגנת הצרכן בראשל"צ **רחל רודן**.

ואכן, הצרכן הממוצע שוב אינו מהסס להתלונן כיום על בורג חלוד שנמצא בתוך לחמניה טריה, או על זוג מכנסיים שהתכווצו בכביסה וגם על מסגרת משקפיים שאינה מתאימה להזמנה המקורית. עשרות תלונות מתקבלות מידי חודש בחודש על הפקעות מחירים.

בסניף שבראשון לציון מתקבלות כל שבוע עשרות פניות לעזרה. הרשות נעזרת ביועץ משפטי, בספריית הכוון ובתלמידי תיכון, שבמסגרת פרוייקט לימודי צרכנות מבצעים עבודה סקרים.

יעקב מנדל, למשל, חרש־אילם־עיוור מרמת־אליהו הזמין בחודש יולי – מחברה לייצור רהיטים – ארון, שולחן, כיסא וספריה לחדר ילדים. למרות שבמפעל ידעו כי הם עומדים לפני פשיטת רגל, הובטחה לו הספקה דחופה ביותר, ואכן, בתמורה שילם במזומן מיליון שקל. מאז ועד היום לא קיבל את הרהיטים. התברר, כי החברה נסגרה ואין אל מי לפנות.

"אני אדם חרש־אילם־עיוור. נתתי בהם אמון ולצערי, כאשר ביקשתי לשלם מחצית הסכום לפני קבלת הרהיטים ואת המחצית השנייה עם קבלת הסחורה סרבו, אז שילמתי הכל", כתב לרשות לצרכנות. "ומה עושים למען בן־אדם כזה? הלב נשבר איך שרימו אותו", אומרת רחל רודן.

תושבת, שקנתה חוברת סריגה של חברת "צמר החסידה" וביקשה לסרוג חולצה לפי הכתוב בהוראות, רכשה שבע תבילות צמר בדיוק כפי שכתוב בחוברת. אולם הצמר לא הספיק, בניגוד להבטחה בפירסום. מקרה זה הסתיים בטוב, הודות להתערבות הרשות להגנת הצרכן. החברה פיצתה את האישה וגם הבטיחה לתקן את הפרסום השגוי.

רבות מהתלונות מועברות למשרדי הממשלה הנוגעים בדבר, ואז חולפים כמה חודשים עד שהן מטופלות. רחל רודן עובדת 20 שנה במועצת פועלי ראשל"צ ובתשע השנים האחרונות מנהלת את סניף הרשות להגנת הצרכן בעיר. היא אומרת, כי הציבור צודק ב־80 אחוז מהתלונות וכ־75 אחוז מהנפגעים שנגדם מוגשות התלונות נענים מיד ומפצים את הלקוחות.

מגיעות גם תלונות משעשעות, כמו אותו אדם קשיש שהגיע יום אחד למשרדי הרשות, הציג זוג נעלים בלויות ושאל: "ככה צריכה להיראות נעל?". שאלה אותו המזכירה "מתי קנית אותה?" ענה: "לפני חמש שנים". כשהביעה השתוממות הציג זוג נעלים נוסף, בנות 20 שנה, ושאל: "אז מדוע אלה לא התקלקלו?"

אנשים – מעריב

השחקנים בוב הופ (משמאל), עמנואל לואיס, וברוק שילדס, נראים כבובות מאולזבות שהונחו על מדף בחנות צעצועים בעת הסרטת "הצגת חג המולד של בוב הופ", שהוקלטה בסוף השבוע בקליפורניה ותוקרן ב־15 בדצמבר

בגין רוצה שקדישאי יצליח

יחיאל קדישאי, שניהל את לישכת ראש הממשלה לשעבר מנחם בגין, עומד לצאת היום ללוס אנג'לס כדי לגייס כספים לאגף ע"ש עליזה בגין במרכז הרפואי אסף הרופא.

• קדישאי

את אבן הפינה לאגף הניחו לפני כשנתיים: מחלקת יולדות ופגים כבר הועברו מהצריפים לאגף החדש ותהליך הבניה נמשך. מחלקות האישפוז והכירורגיה תיקראנה ע"ש עליזה בגין ז"ל.

להשלמת הבניה והציוד חסרים עוד כ־15 מיליון דולר. "משך שהותי בקליפורניה תלוי ביהודים הנדבנים", אומר קדישאי, "בגין נתן לי את בירכתו לנסיעה ונפרד ממני במלים 'אני מקווה שתצליח'" ●●●

גרומיקו לישראל: „החזיקו בשטחים"

"עימדו בתוקף על זכותכם. אל תוותרו על הטריטוריה. אתם צודקים ואנחנו נעמוד לימינכם". מי השמיע דברים אלה באוזני נציגי ישראל באו"ם ומתיז קשה להאמין, אך היה לא אחר מאשר אנדריי גרומיקו, שר החוץ הסובייטי, זמן קצר לאחר הקמת מדינת ישראל.

• גרומיקו

סיפר על כך מ"מ ראש הממשלה ושר החוץ יצחק שמיר, בארוחת צהריים של לישכת העצמאים חברי הליכוד שנערכה במצודת זאב. האירוע בערך בכ"ט בנובמבר.

שמיר הזכיר לשומעיו כי ביום זה לפני 38 שנה היטיב גרומיקו לנמק בעצרת האו"ם מדוע זכאי העם היהודי למדינה משלו. "לאחר קום המדינה זכינו לתמיכת ברית־המועצות בתחום הטריטוריאלי. מוסקווה התנגדה אז לניתוק הנגב ממדינת ישראל", סיפר ●●●

פופולארי בצללים

מי שהיה שר זוטר בממשלת הלייבור האחרונה סימן מאז מרתק נכבר למעלה. ג'ראלד קאופמן, ציר בית הנבחרים הבריטי מטעם מחוז גורטון במאנצ'סטר, משמש בתפקיד שר הפנים ב"ממשלת הצללים" של מפלגת העבודה. אבל הוא גם הפופולארי ביותר בין עמיתיו ל"קבינט האופוזיציה".

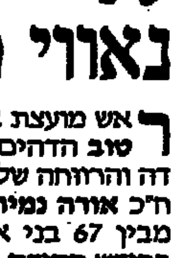
• קאופמן

בבחירות שנערכו בימים אלה חזר קאופמן על הישגו בשנה שעברה וזכה במקום הראשון בהצבעה של צירי הפרלמנט הלייבוריסטים – 122 קולות הוענקו לו.

קאופמן בן ה־55 נבחר לראשונה לפרלמנט לפני 15 שנה. בעבר היה עיתונאי ולאחר מכן עבר יד ביד עם מי שהיה ראש ממשלת בריטניה, הארולד וילסון. הוא ידוע בחיבתו לספרי־מתח, שעליהם הוא כותב עד היום ביקורות בעתונות, ובאחרונה פרסם גם אוטוביוגרפיה.

"שר הפנים" היהודי ביקר פעמים מספר בישראל, ואף כי שלל תכלית השר לילה את ממשלת "הליכוד" והתנגד לממשלת האחדות הלאומית, אין הדבר מבטל את תמיכתו העקרונית העקבית במדינת ישראל. ●●●

נאווי מיואש

ראש מועצת אופקים יחיאל בן טוב הדהים את ועדת העבודה והרווחה של הכנסת, בראשות ח"כ אורה נמיר, כאשר סיפר כי מבין 67 בני אופקים ששוחררו בחודש הקודם מן הצבא, לא נשאר אפילו אחד באופקים כי לא מצאו בה תעסוקה.

סמנכ"ל התעשיה הצבאית יוסף דרדי מי הודה כי משרד הבטחון ותע"ש לא יוכלו "להריס" לבדם את העברת מפעלי תע"ש לנגב. יו"ר הוועד של עובדי תע"ש שלום חבשוש הודיע לוועדה, כי ארבעת אלפים עובדי תע"ש פשוט לא רוצים לעבור לנגב.

הגיב ראש עירית באר־שבע אליהו נאווי: "אנו מיואשים. במה עדיפים עובדי תע"ש על שלוש מאות עובדי עירית באר־שבע שנאלצנו לפטר?" ●●●

שעור בהדלפות

שלוש בשעה חמש אחר הצהריים יצא מזכיר הממשלה, ד"ר יוסי ביילין, אל הרחבה שלפני משרד רה"מ כדי למסור את הודעת ההתנצלות של הממשלה לפני ארה"ב. באותה שעה ממש כבר צפו מיליוני אמריקנים בדיווחו של כתב רשת איי.בי.סי. בישראל, בוב זלניק, על תוכן ההודעה.

מתברר כי ההודעה נמסרה לזלניק ולכתבים אמריקנים נוספים דקות אחדות לפני שפורסמה בישראל. בדרך זו התאפשר להם להביא את הידיעה הקשורה בה מירושלים בפתח משדרי הראיונות והחדשות של בוקר יום ראשון בארה"ב, ביניהם "תוכניתו של דייוויד ברינקלי".

זלניק, וכמוהו כתב "ניו־יורק טיימס" בישראל תום פרידמן, זכו במידע ממשרד ראש הממשלה גם ימים אחדים קודם לכן, כאשר "הודלף" לשניהם ממקור רשמי מידע על ממצאי החקירה שנערכה בפרשת הריגול. גם במקרה זה היה היעד דעת הקהל האמריקנית ●●●

השנים הטובות

מ"מ ראש הממשלה ושר החוץ יצחק שמיר שלח מברק ברכה לשר החוץ האמריקני ג'ורג' שולץ, שבימים אלו מלאו לו 65 שנה.

"ג'ורג' היקר, קבל נא איחולים מקרב לב. כמי שחגג זה עתה את יום הולדתו ה־70, יכול אני להבטיחך כי השנים אחרי 65 הן הטובות ביותר", נאמר במברק

רץ לסינאט נגד הסרטן

המילטון ג'ורדן, מי שהיה ראש המטה של הבית הלבן בימי הנשיא ג'ימי קארטר, מתכנן לרוץ לסינאט כנציג מדינת ג'ורג'יה, למרות שחלה בסרטן והוא מקבל טיפול.

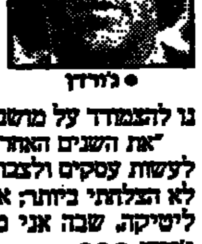
• ג'ורדן

ג'ורדן נתגלה כאופטימיסט. בשיחה עם כתב "לוס אנג'לס טיימס" אמר, שהוא משוכנע כי בקרוב יסכמו רופאיו שהוא נרפא כליל מן המחלה, וכי דבר לא ימנע ממנו להתמודד על מושב ג'ורג'יה בסינאט.

"את השנים האחרונות ביליתי בנסיון לעשות עסקים ולצבור הון. למען האמת, לא הצלחתי ביותר: אני חפץ לשוב לפוליטיקה, שבה אני מוצלח יותר", אמר ג'ורדן ●●●

הקרדינל יקבל פרס

הקרדינל הקאתולי רוז'ה אטשגרה, העומד בראש הוועדה לצדק ולשלום של הוותיקן והיה בעבר הארכיבישוף של העיר מארסיי בצרפת, יקבל מאוניברסיטת בן־גוריון פרס בסך עשרת אלפים ד'.

הפרס נושא את שמו של פרופ' לאדיסלאב לסט המנוח, יליד הונגריה ובן ארצו של הקרדינל. לסט, שהיה מומחה לכלי־הדם של הלב, התגורר בשוויץ. זמן קצר לפני מותו ב־1981, הקים באוניברסיטת בן־גוריון קרן למתן פרס אקומני דו־שנתי לאישיות בינלאומית שתרמה, במחקר ובפעילות, להבנה בין הדתות השונות.

ועדה בראשותו של פרופ' מנחם מליאר, ראש הקתדרה לערכי היהדות באוניברסיטה, המליצה: "קרדינל אטשגרה נמנה עם המנהיגים הדתיים הבולטים בני זמננו. הוא מקורב לאפיפיור ומקדיש מאמצים מרובים לטיפוח הבנה בין בני הדתות השונות. כשהיה ארכיבישוף של מרסיי קיים יחסי־גומלין עם הקהילה היהודית והמוסלמית השונות בעיר. בכנס הבישופים הקתוליים ב־1983 הטיף לפיוס עם העם היהודי – דבר שעורר עניין רב בכנסיה הקתולית".

טקס מתן הפרס ייערך באוניברסיטת בן־גוריון ב־18 בדצמבר, בהשתתפות מנהיגי דת מהארץ ומהעולם ●●●

לחיות בשביל ענבים

סגן שר החקלאות ח"כ אברהם כץ עוז סייר בכרמי הר חברון, המתמחים בגידול "ענבים אפילים" (שמבשילים מאוחר).

סגן השר אמר כי בודקים את אפשרויות הייצוא של ענבי חברון, ונטיעת ענבים אפילים גם בישובים הישראלים בכל יהודה שבדרום הר חברון.

כץ עוז טעם מהענבים ושמע מתושבי המקום כי לפי המנהג הערבי מניחים אשכול ענבים למראשותי שכיב מרע. על זה העיד כץ עוז: "בשביל ענבים כאלה כדאי לחיות ולא למות" ●●●

חנוכה בשופרסל

מסתובבים וחוסכים

נרות חנוכה "מנורה"	560.- ~~700.-~~
שמן סויה בק' 1 ליטר 'אוליבקס'	1,990.- ~~2,140.-~~
קמח תופח אפיכל 350 גר'	460.- ~~510.-~~
מיונז -.תלמה 500 גר'	2,300.- ~~2,725.-~~
ריבה משרבת ויטה 900 גר'	2,000.- ~~2,275.-~~
תה ויסוצקי 100X1 גר' כחול	2,500.- ~~3,125.-~~
מרק זך תלמה 100 גר'	2,290.- ~~2,705.-~~
חלבה שקדים 'עדן' קופסה 500 גר'	2,720.- ~~3,400.-~~
ממרח שוקולד "השחר" 500 גר'	1,550.- ~~1,710.-~~

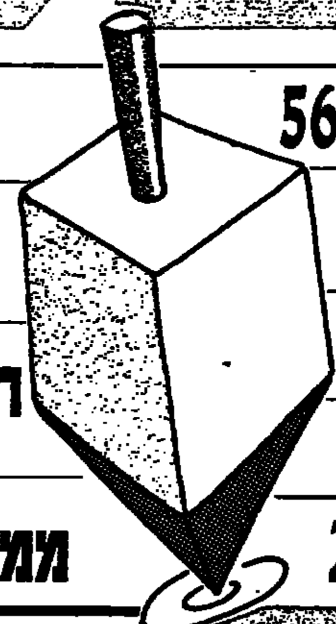

* בתוקף עד 15.12.85

הפתעה לילדים

ועוד סיבה למסיבה ★★★

מבחר סלטים פיקנטיים • מעדני בשר נקניקים ונקניקיות • חמוצים • גבינות מיוחדות • פיתות • לחם מיוחד • לחמניות • קריקרים • חטיפים • משקאות קלים • משקאות חריפים • סכו"ם צלחות לשימוש חד פעמי • והרבה, הרבה הוזלות

*בירה באדוויזר	530.- ~~630.-~~
נקניקיות 400 גר'	3,450.- ~~6,180.-~~
פסטרמה הודו - הוד לבן 400 גר'	7,670.- ~~15,700.-~~
קבנוס מעדני דן 1 ק"ג	10,310.- ~~24,000.-~~
נקניק מעדן - מעדני דן 500 גר'	2,960.- ~~3,150.-~~
יין תוסס אדום/לבן "ולנטינה"	2,130.- ~~2,674.-~~
וופל שוקו עלית 1 ק"ג	4,285.- ~~5,355.-~~
גבינת שומית שטראוס 125 גר'	1,610.- ~~1,700.-~~
סלט פטריות, תפוחי-אדמה ועוד מעדנות 500 גר'	2,160.- ~~2,400.-~~
סלט חומוס/טחינה/חצילים ועוד "מטוב" מבית קפון 500 גר'	2,030.- ~~2,391.-~~
פיצה סיציליאנה מיני מעדנות 5 יח' 100X גר'	3,050.- ~~3,389.-~~
פתית אריזה גדולה 230 גר'	1,420.- ~~1,680.-~~
קרקר זהב אסם 1 ק"ג	5,197.- ~~5,775.-~~
מגבות נייר איריס סופר מודפסות 2 גלילים	2,810.- ~~3,131.-~~

קרואסונים מוקפאים מעדנות 250 גר'	1,790.- ~~1,997.-~~
קפה טורקי בשקביץ 100 גר' אריזה חומה 2 יח'	980.- 1,960.-
שקדים קלופים, במשקל, 100 גר'	1,147.-
תאנים, במשקל, 100 גר'	359.-
שזיפים מיובשים, במשקל, 100 גר'	650.-

בתוקף עד 10.12.85

הנחות עם "בשר"

*כבד בקר 1 ק"ג 2,700.- ~~3,380.-~~

*בקלה ארגנטיני 1 ק"ג 2,990.- ~~4,100.-~~

תוצאות

אבוקדו 1 ק"ג
1,490.- ש'
בתוקף עד 6.12.85

טרמוס 21/2 ליטר משאבה
16,000.-

מבצע ספרי קריאה
לנער הוצאת מסדה
במחירים מ-**500** ש' עד **3,000** ש'

שרות משלוחים לבתי הלקוחות

שופרסל

יקבל פרס

להיות בשביל עכבים

אמש במוסיקה

חליל הקסמים

הסינפונייטה הישראלית באר־שבע. קונצרט למינויים מספר 3, אולם „ויקס" רחובות. מנצח: אורי מאיר, סולנית: מיכלה פטרי – חלילית.

איזה קולות קסומים ניתן להפיק מעץ חלול ומחורר. את הדוגמה המופלאה נתנה החלילנית מיכלה פטרי מקופנהגן, אשר ב־27 שנותיה הגיעה למיצוי נדיר של שליטה טכנית, צליל־חם ומבריק, מוזיקליות טבעית ואלגנטית ובעיקר – איזון נכון בין כל אלה. אכן,לו היה „פפגנו" של מוצארט חי וקיים – היה בוודאי מבקש את ידה להיות „פפגנה" שלו.

כדרכה, מגישה הסינפונייטה גם הפעם תוכנית לא שיגרתית.

הסוויטה התוכניתית פליאס ומליסנדה מאת סיבליוס, כמו הקונצרטו של אנטון הברלה (מלחין הונגרי שלא זכה להכרה) לחלילית סופראן, הן יצירות יפות שטוב ונעים להאזין להן.

אורי מאיר נשמע כמנצח אשר תבשיל למדי ב„איך" הארכיטקטוני והפיגורטיבי של המוזיקה, ופחות ב„מה" הנפשי ובתוכן הפנימי. מכאן, אולי, דרישתו המתמדת להתבטאות נחרצת, לעיתים על חשבון הרכות והזרימה של המוזיקה, כפי שנשמע הפרק השירתי השני של הסימפוניה השלישית של שוברט. מכאן גם ההתמכרות המופגנת, והעייפה למדי, ליופי המלודי החיצוני של פליאס ומלסנדרה – עם פחות מדי תנועה פנימית. מכל מקום, יהיה מעניין והוגן לשמוע את ביצועיו ביצירות בשלות יותר.

עוד קונצרט מעניין של הסינפונייטה. מומלץ לא להחמיץ, בירושלים ובתל־אביב.

אורה בינור שמיט

אמש בקולנוע

מומלץ לפעוטונים

„הגוניס" („רב־חן", תל־אביב)

בשיטות הסרט־הנע מסבירק אותם סטיבן שפילברג (הפיק וכתב). עוד האחד („הגוניס") נכנס וכבר הבא בתור („בחזרה לעתיד") מתפרץ ישר ל...בתי־הילדים.

„הילד הנצחי" בן אשפי ההרפתקה הקולנועית, שפילברג כבר סחט כהוגן לאגרים הוליוודיים אחרים. שילח אותנו לשוט בין גרמי־שמיים ומפלצות־ים. כשף לנו מהדורות עדכניות של הרפתקאות־בתולין הוליוודיות, ואגדות־הילדות שפיגטו – ביחד עם המעצבים־האמנותיים, אנשי־הפעלולים, המספרים ומחסנאי המסכות המפלצתיות והגרוטסקאות המתנייעות – הקהילו אל האלמנות המדני ילדים ותילוים.

ככל שנוקפות שנים, ממעט שילברג לביים („ריצ'רד דונר מ„סופרמן" ביים את „הגוניס"), מסתפק בהטבעת חותם־המוצר ופונה אחורנית בזמן, אל השלב המוקדם, מוקדם מאד, בסולם ההתפתחות הגיאולוגית. שם הוא תקוע עכשיו, במצב די אינפנטילי. עם המון כסף לבזבז, ערימת גרוטסקאות לשימוש־חוזר ותבורת־ילדים רעשנית מהפרובינציה האמריקאית. אחד מכל מין. שמן ורזה, ערומי ושוטה, נעזו ופוחד. כולם מקשקשים ומקשקשים, עד שהם יורדים בצוותא למעבה־האדמה. מצויידים במפה עתיקה, למסע־הרפתקאות לא־ייאמן, בעקבות האוצר האגדי של הפיראט שתום־העין.

מומלץ לפעוטונים, גננים ולגיל הרך־מאד בכלל.

אהרון דולב

הצגה לילדים – בשפה למבוגרים

חיים נגיד

„בארץ לאהובית", הצגת הילדים החדשה של לאורה ריבלין ועמי וינברג, היא מין קברט לילדים. הצגה לא שגרתית, המבוססת על מקסם מאוד מיוחד על פי שיריה של המשוררת הארגנטינית מאריה אלנה וולש. בארגנטינה עומד ספר שיריה לילדים כמעט על כל מדף הספרים של כל בית. בארץ היא משוררת לא מוכרת. בתרגומה של רינה ליטוין יצאו השירים אל הקהל הרחב בתקליט של לאורה ריבלין, ובעקבותיו יזמה ליליאן שוץ מופע, המבויים בידי מרים יהיל.

הרבה יגיעה הושקעה, אבל לי היה ספק במידת הקליטה של ההצגה. רינה ליטוין, המתרגמת, מודעת לעניין: "לאור פי השירי אני מודעת בהחלט. בחרתי את החומר בזכות איכותו השירית. האתגר שלי היה עצום: להפגיש ילדים עם עולם שירי מורכב, אולם לתרגם אותו באמצעות החושים, האווירה, והאסוציאציות, מבלי לחטוא למקור.

– לא כל כך הבנתי מה פירושה של שורה כמו "ציפור מצוייצת", למשל. יש לזה כמה משמעויות. איך יבינו הילדים?

ליטוין: לילד יתרון על המבוגר. הוא לא יתעקש על המובן המילולי ויהיה פתוח לקלוט אותו דרך החושים ובעזרת דמיונו. גם אם יחשוב שהמדובר בציוץ ולא בכתר, הוא לא יטעה במיוחד, כי המשמעות במקרה זה, כבמקרים אחרים, אינה מוגבלת למובן אחד.

– איזה ילד יודע מה זה מס? יש שיר שלם על מס.

ליטוין: זו לא מלה מקובלת בשימוש היומיומי, אבל המשחק של הצלילים והקישור של זה עם הבגדים המוצגים לפני הילדים, מבהירים במה המדובר.

– אבל היום מקובל בתיאטרון דיבור הרבה יותר יומיומי ופשוט ככל האפשר.

ליטוין: לא מדובר כאן במחזה רגיל אלא בקברט שירי. השפה היא כאן העברית, אבי אישית מאוד מצטערת על התפתחות זאת בתיאטרון. פיוט הפך בימינו כמעט למלת גנאי, משהו ברוח ל„יפה נפש".

– לאיזה גיל מכוונת ההצגה?

ליטוין: לא לילדים צעירים מאוד. הגיל האופטימלי הוא גיל הכתות הראשונות של בית הספר, אבל גם לילדים צעירים יותר, עם היכרות עם רפרטואר שירי, תהיה מוכנות לסוג כזה של קברט שירי. זו בעייה להגביל את הגיל. יבואו להצגה גם אמהות עם ילדים על הידיים. אי אפשר לומר להן לא להיכנס. גם אם יהיה כתוב במודעה שההצגה מתאימה לבני 5 ומעלה.

עדיין אין שם לתקליט, אבל שלמה ארצי סיים בימים אלה את הקלטות אלבומו החדש עם המפיק לואי להב (משמאל) והמעבד רביב גזית באולפני "סינטרוך" ברמת־גן. האלבום הוקלט בלווי ארבעה נגנים ובסיוע סינקלוויר (סינטיסייזר מתוכנת באמצעות מחשב). ארצי מגדיר את התקליט כ"מינימליסטי" בהשוואה ל"תרקוד", אלבומו הקודם. בתקליט שירים העוסקים ב"אנשי ארץ ישראל", שעולמם הפנטסטי נתבט בעולם הריאליסטי ולהיפך. תקליט שיש בו ניגודים בין מציאות יומיומית קשה ובריחה אל הדמיון, מחשבות על פאשיזם וגזענות, געגועים לילדות אחרת, השלמה עם מציאות של מלחמה, שאין ממנה מוצא. שם התקליט יבחר, ככל הנראה, מתוך השירים – "לילה לא שקט", "אקודת סעון געגעים" רסייסטה מקומית". (יוסי חרסונסקי)

אריך פון סטרוהיים. כפי שייזכר בתודעת הקהל: אציל עם פנים מפוסמים ועורף של פר

האיש שאהבת לשנוא

משה דוד

עולם־הקולנוע ציין באחרונה מלאות 100 שנה להולדת השחקן והבמאי אריך פון סטרוהיים. „האיש שאתה אוהב לשנוא" – זה היה התואר שהדביקו לו הפירסומאים. ואכן, היה להם במה להאחז – הוא הִיה מגלם בעקביות דמויות מעוררות איבה. ראש הפר שלו, תיספורתו הקצרצרה, עיניו הכהות הנוצצות – לרוב מבעד למונוקל – במנין המפורסמים. מדי הקצין הגרמני או האוסטרי התחבבים עליו. על הקסדה או הכובע הצבאי, המותנות, כסיות־המשי, המגפיים או הנעליים המצוחצחים למשעי: כל אלה טוקקו בתודעת הצופים.

אך פון סטרוהיים היה הרבה יותר מזה. לא רק מפני שהיה כשרון קולנועי עצום – יצירות הבימוי שלו מתקופת הסרט האילם נכנסו לאוצר הקלאסיקה ואילו כשחקן החייה אין־ספור סרטים עלובים – שהתבזבז על לא־כלום (בכדון זה היה דומה לאורסון וולס. גם הוא לא הצליח להתמודד עם הוליווד על־פי התנאים שלו), אך גם מפני שברא לעצמו ביוגראפיה בדוייה כיוון שחייו האמיתיים לא נראו בעיניו זוהרים דיי־הצורך.

הוא לא היה אציל ומשום כך לא היה כל יסוד לפון שהדביק לשמו. אריך סטרוהיים – או שטרוהיים אם נדייק במיבטא – נולד בווינה לסוחר פרוסי ולאם צכית, שניהם יהודים. קרוב לוודאי ששירת כקצין בצבא האוסטרי, שם קנה את הבקיאות בפרטים הצבאיים וההקפדה עליהם. אבל הוא היה גם עקשני וזה היה עיסוקו לאחר שהיגר לארה"ב ב־1906. מעט ידוע על חייו באמריקה לפני שנכנס לתעשיית הסרטים, אך יש יסוד לסברה שהיה שחקן ודוויל בעיבוד לבמה של רומאן מפרי עטו. הוא גם היה שותף, לכתיבה מחזה: ב־1914 הגיע ללוס אנג'לס, הדרפק על שערי הוליווד ואת תפקידו הראשון – תקפון בהחלט – מילא בסרט "קפטיין מקלין", באותה שנה. הסרט הראשון שביים, על־פי תסריט מקורי שלו, הוא „בעלים עיוורים".

אנו נזכור אותו, בלי ספק, על תפקידו הנפלא ב„שדרות סאנסט" (1950), סרטו של בילי ווילדר שהזעיקו מאירופה כדי לגלם את דמות המשרת של גלוריה סוואנסון, שתקנית הסרטים האילמים הנדרבת להכיר במציאות. שבע שנים אחר־כך קיבל את "לגיון הכבוד" מממשלת צרפת ונסתלק לעולם שכולו טוב. שם, בשדרות השמים, יכול, מן הסתם, אריך פון סטרוהיים ללבוש את מדיו עטורי המדאליות, לקבוע את המונוקל המבהיק בעינו ולהתרועע עם האריסטוקראטים בעלי הדם הכחול ביותר בלי שמישהו יערער על שושלת־היוחסין שלו.

מה קורה

רומא גברה על בית־לחם

בקופות של מאורגני המקלטים על שירות הטיס, תג המולה, עבור שירות, השירות האירופאי, גברה רומא על בית לחם.

עד לשנה שעברה שודרה המיסה בחג המולד מהותיקן. בשנה שעברה, לראשונה, הועברה מיסת תג המולד מבית לחם, בהמצת שירות השידור האירופאי. השנה קיבלה הטלוויזיה הישראלית תשובה שלילית משירות השידור האירופאי, אם כי המיסה הועברה למדינות שפנו לטלוויזיה הישראלית לא דרך שירות השידור האירופאי, בין הפתים: עשרות תחנות בארה"ב, קוריאה, בלגיה, הולנד ואוסטריה. (אילנה באום)

מנגנים על מכונת כתיבה

להקת "לה לושייה" מארגנטינה הגיעה אתמול לישראל לסדרת קונצרטים. הלהקה, המונה שישה נגנים, מנגנת מוסיקה מקורית, שנכתבה בשעשוע מהודי על פרודי מוסיקה שונים מהקלאסיקה ועד הבאו והגונג.

חברי הלהקה התקינו בעצמם כלים מיוחדים ושונים כמכונת כתיבה המורכבת ממבחנות, כינור מבמבוק בצורת תוף, המשמשים אותם לנגינת קטעים שונים. הלהקה תגיש שש הופעות, שתיים בכל ערב (6.30, 9.30) ב"היכל התרבות" בת"א (4.12), באודיטוריום חיפה (5.12) ובתיאטרון ירושלים (7.12). המופע הוא בשפה הספרדית. (יוסי חרסונסקי)

„דרושים" – מישדר שלישי

בעקבות הצלחת המישדר „דרושים" בהפקים בצור שבועות, מספר מישדר דרושים נוסף.

כ־200 פונים התקשרו לטלוויזיה וביקשו לעבוד בקטין, אך הנתון המפתיע היה מספר הפניות ללשכות הגיוס של המשטרה: נרשמו כ־400 פונים – חלק גדול מהם נשים לפרבית הבשים תינתן תשובה שלילית, כיוון שרוב המקצועות הנדרשים הם בתחומים המתאימים בעיקר לגברים. (שלמה באום)

שוברט ישיר לנו שיר

נוער מוסיקלי בישראל, שקיבלה בשנה האחרונה תנופה חדשה, תקיים ביום בבניין בר, במלון דן בתל־אביב, קונצרט הצדעה לציון הקמתה של אגודת ידידי הנוער המוסיקלי בישראל.

בקונצרט זה, שיהיה בנוכחות של שר החינוך והתרבות, יצחק נבון והמנצח מטעם אגודת הידידים הדשה, יגיש המנצח אריה ורדי תוכנית מיצירות שוברט, „שוברט השיר". הכנסות הקונצרט יוקדש להגברת הפעולות בבמרץ להנגשתה של תודעת המוסיקה בקרב בני־הנוער, על־ידי מתן קונצרטים מוסברים בבתי־ספר, „יוצי יצירה" בבית המוסיקה ביפו ועוד. (חנה ידיד)

הבטחון בנפשנו!

השנה שנת קיצוץ עמוק בתקציב הבטחון, עשה חשבון
נפש ותן לבך ללב"י

לב"י למען בטחון ישראל!

מטרות הקרן:
★ חינוך והשכלה לחיילי צה"ל
★ פיתוח אמצעי לחימה
★ שיפור רמת האימונים
★ רכישת ציוד רפואי חיוני
ת"א, רח' ד' (ארניא) 17, הקריה
טל: 03-268206, 03-205183

מועדון צרכנים

לקוראי מעריב
קנה בבתי העסק המתפרסמים במדור "מועדון הצרכנים" מדי יום רביעי במוסף "סגמון" ותזכה בפרס ללא הגרלה

על כל קניה בסך 25 שקלים חדשים תקבל עט בלוגרף חינם!
על כל קניה בסך 50 שקלים חדשים תקבל ברטיס קולנוע חינם!
על כל קניה בסך 150 שקלים חדשים תקבל ארוחה סינית חינם!
על כל קניה בסך 750 שקלים חדשים תקבל משחק מחשב חינם!
על כל קניה בסך 2000 שקלים חדשים תקבל תנור חימום חשמלי!

חידון פרסים
1. לאיזה בית עסק שייך טלפון מס' 282458
2. לאיזה בית עסק שייך טלפון מס' 660147
את התשובות נא לשלוח לתב' גרין־קארד דיזנגוף סנטר 510 ע"ג גלויות בלבד

פרס ראשון מתנת: דהיטי
אראלקו בע"מ
התחיה 17 יפו ת"א טל. 827997
יצרני מערכות ישיבה בדגמים אקסקלוסיביים ובאיכות גבוהה

גרין קארד בע"מ

החברה המובילה בישראל בהקמה ותפעול מועדוני צרכנים
דרושים
רוכשי מודעות מנוסים
73 אנשים הרוצים להצליח
מה תיתן/י?
עבודה רבה וקשה ללא ויתורים.
שעות עבודה בלתי שגרתיות.
רצון עז להצליח תוך כדי התמדה, מרץ רב־ויעילות.
מה תקבל?
הדרכה יעילה ומקיפה אשר תבטיח את הצלחתך אם רק תתמיד.
עבודה בשעות גמישות והכנסה גבוהה.
המשרות פנויות באזורים הבאים:
תל־אביב רבתי; ירושלים; ב"ש והדרום; אשדוד, אשקלון; ראשל"צ, רחובות; פ"ת והשרון; נתניה והשומרון; חיפה והצפון.
השכר הצפוי
500 עד 2,000 $ למתאימים ולמתמידים.
להתקשר — משרד ראשי: 292343, 282781; אזור פ"ת: 03-901575; אזור ב"ש: 057-78035; ראשל"צ: 03-956506.

ESAB החברה הגדולה בעולם לציוד ריתוך

רובוטים לריתוך ⁎ שולחנות מסתובבים לריתוך מכונות ריתוך מיג־טיג ⁎ מיישרים וגנרטורים ציוד לחיתוך בלהבה ופלסמה ⁎ אלקטרודות וחוטים.
סוכנים בלעדיים: מימר בע"מ
רח' בזל 38 ת"א, טל.: 460031, 463239, 463793

איגוד האמרגנים והמפיקים בישראל
לוח מופעים

3.12	עפולה היכל התרבות „כחול לבן בצבעים" שעה 21.00
3.12	תל־אביב בית החייל „הגשש החיוור" שעה 21.00
4.12	תל־אביב תיאטרון הקאמרי מניקיים – תאטרון פולני 19.00, 21.00
	קרית טבעון יובל אור „הלהקות הזוהרות" שעה 21.30
6.12	הרצליה אודיטוריום מגדל דניאל „יהודה ברקן – בסן על בסן" שעה 22.30
6.12	חולון ארמון „זמבה זומבה" שעה 22.00
6.12	תל־אביב צוותא „חנן יובל – דור" ב־21.30 ובחצות
6.12	חולון רינה „גדי יגיל – שובר ושבר" שעה 22.00
6.12	כפר־סבא עמל „יגאל בשן – כמו צועני" שעה 22.00
6.12	איילת השחר יד למגינים „ערב חד נעמי משופט" שעה 22.00
6.12	תל־אביב נווה צדק „בצחוק ודמעה יהודה גבלה – בצחוק ודמעה יהודה הקום" שעה 22.00
7.12	תל־אביב צוותא „חוי לבנה" שעה 23.00
7.12	קרית ים מופת „אריה אליאס – ארץ רותקה" שעה 20.00
7.12	תל־אביב נווה צדק „יוסי בנאי – אם נדע לאהוב" שעה 21.00
8.12	עפולה היכל התרבות „אגדות נילס הולגרסון" שעה 16.30
9.12	חיפה אודיטוריום „הללויה חנוכה לילדים" שעות 9.30–11.30 בבקר.
9.12	תל־אביב היכל התרבות „שלום וקדות עם נעמי שמר" שעה 20.45
9.12	חיפה היכל הספורט רוממה „פסטיגל" שעות 9.00–15.00–17.45.
10.12	רמת גן אורדע „פינוקיו" שעה 11 בבקר.
13.12	נהריה בית קיי „שלשת השמוליקים – אנשים קטנים" שעה 21.00
13.12	רמת גן אורדע „יהודה פוליקר – עיניים שלי" שעה 22.00

בשבתות ובחגים בתל־אביב – גני התערוכה – לונה פארק – עיר השעשועים מ־10.30 בבקר ועד הערב.

היכן לקנות במוצאי שבת

המלצות השבוע, מוסף מיוחד יתפרסם ב„סופשבוע" ב־13.12
המעוניינים להשתתף מתבקשים להתקשר 439274, 439456, זאב.

כתיבה במכונה ב־12 שעות
בשיטה עיוורת
בי"ס למסחר „רימון", ת"א, דיזנגוף 85, ☎ 281985

התיאטרון הלאומי הבימה
פירוד זמני
הערב 3.12, מחר 4.12
הפרדס
מוצ"ש 7.12 ב־21.00
רובינזון קרוזו — בבימרתף
הערב 3.12, מחר 4.12
המלך מתיא הראשון
מוצ"ש 7.12: 17.30, 19.30
כרטיסים גם בהדוף וב"קסטל"

התיאטרון הקאמרי
קסטנר – "הגנה שלא תישכח"
הערב 3.12, יום ה' 19.12
קידוש – צוותא
הערב ב־8.00 כל הכרטיסים נמכרו.
"מקיניס" — אחרטה כמפולין
2 הצגות בערב: 7.00, 9.00
מחר 4.12, יום ה' 5.12
מוצ"ש 7.12, יום א' 8.12
יום ב' 9.12, יום ג' 10.12

התיאטרון העירוני חיפה
שש דמויות מחפשות מחבר
בל' חיפה – הצגות הרצה
הערב 3.12, מחר 4.12
יוסף קורצ'ק – במשכן התיאטרון
חיפה: היום ב־16.00
מחר: 4.12 ב־20.30
פלשתינאית – עם "אודיטוריום"
הערב 3.12 ב־21.00
מחר 4.12 ב־21.00

פרסום בכל

מוסיף: תיאטרון · בידור · מוסיקה

כחול לבן בצבעים — רביב בידור אקטואלי
אמפי "היכל התרבות"
הערב יום ג' 3.12 ב־9.00
מבשרת "שרון" 19.12 ב־9.30
קריית חיים "בית העם" 20.12 ב־10

עכבר לי, גמד לי — בחנוכה
ב"היכל התרבות" ת"א
מוצ"ש 7.12 ב־6.00 בערב
יום א' 8.12, 3 הצגות בשעות: 3.00, 5.15, 7.30
יום ב' 9.12 – 3 הצגות בשעות: 10.00, 12.45, 3.00
שרותי קיסריון "הכאבליה" 492611

פסטיגל 85 — ברודווי על הכרמל!
בחג החנוכה 9—15.12 "היכל הספורט" — חיפה
בשעות: 09.00, 11.30, 3.00, 5.45

רבקה מיכאלי ★ חני פאר — איך להיות אמא יהודיה בעשרה שעורים
אשדוד "אשדוד" הערב יום ג' 3.12 ב־9.15
כרמיאל "היכל התרבות" יום ו' 6.12 ב־10.00
מוצ"ש 7.12 ב־9.00
ת"א "בית ציוני אמריקה" 9.12 ב־9.00

פרסום בלקין

ליליאן שוץ | פנחס פוסטל | משה יוסף | בשיתוף תיאטרון בית לסין מציגים:
בנמל יפו החל מ־7 עד 12 בדצמבר בשעה 20.30
תיאטרון קריקוט 2 - מפולין
טדיאוש קנטור
בהצגה
הכתה המתה
כרטיסים להשיג: בקופת בית לסין ויצמן 34 טל. 216853
בהדרן אבן גבירול 90 טל. 220622, 221792 ובייתר המשרדים

ריצ'רד צ'מברליין
כוכב "שוגון"
בסרט ההרפתקאות **החדש** והמרתק
מכרות המלך שלמה
עם שרון סטון · הרברט לום · ג'ון ריס דייויס עפ"י ספרו רב המכר של ריידר האגארד
במאי לי. ג'י טומפסון ("תותחי נברון") הפקת הענק של מנחם גולן ויורם גלובוס

הכוח בשבוע הבא! בערים: ירושלים, רמת־גן, חולון, בת־ים	"עצמון" חיפה 4.30, 7.00, 9.15	"תל־אביב" תל־אביב חול: 4.30, 7.15, 9.30	בכורה ארצית

הפצה: גולן גלובוס־קנון ישראל

גולן גלובוס־קנון ישראל

"מצויין" העולם הזה
★★★½ ידיעות אחרונות
קולונל רדל
שבוע 5 — "אורלי" תל־אביב כל השבוע 6.00, 9.00

"דמבו עם רמה!"
הנינג'ה האמריקני
שבוע 6 — "מקסים" ת"א 4.30, 7.15, 9.30 · "הבירה" ירושלים · "אורדע" ומת־גן · "אמפי" חיפה · "חן" באר־שבע · "שלום" פתח־תקוה

הבזבוז הגדול
ריצ'רד פריור בקומדיה
סרטו של וולטר היל (48 שעות)
שבוע 7 — "מוגרבי" ת"א 4.30 + 7.15 + 9.30 · "בנייני־האומה" ירושלים · "דוד" הרצליה · "סביון" חולון · "קריות" חיפה

עפ"י אגאתה כריסטי
חף מפשע
דונלד סתרלנד · פיי דאנווי · שרה מיילס · כריסטופר פלאמר
שבוע 5 — "סינמה 2" תל־אביב א'–ה': 4.30, 7.15, 9.30

הריסון פורד
העד
שבוע 29 — "סינמה 1" תל־אביב 4.30 + 7.15 + 9.30 · "דרייב־אין" תל־אביב · "שביט" גבעתיים · "אורן" רמלה · מתנ"ס עפולה

הבולשוי בלט מציג:
היצירה הקסומה והבלתי נשכחת בביצוע מרהיב על מסך הקולנוע

בכורה ארצית
"גת" ת"א — מוצ"ש 7, 9.30; ימי חול 4.30, 7, 9.30

היכונו! בקרוב! הסרט
חזרה לעתיד
סרט הקופה מס' 1 באמריקה
בבתי הקולנוע בארץ

להקת בת־שבע · משרד החינוך והתרבות
אחד העם 90, ת"א 62507 · האגף לתרבות ואמנות
טל. 622255 · המדור למחול
מודיעים על
סדנא לעידוד היצירה המקורית
שמתקיים במרץ אפריל 86
יוצרים בתחום הכוריאוגרפיה והמוסיקה המעוניינים להשתתף יגישו מועמדותם בכתב בצרוף הרעיון עד לתאריך 20 לדצמבר למשרדי הלהקה.

תיקון טעות
במודעת "מעורב ירושלמי" (מיבצע חנוכה במלונות ירושלים) הופיע בטעות מלון "הולילנד" בדרוג של 3 כוכבים.

הדרוג הנכון הוא 4 כוכבים

ועם הנהלת המלון — הסליחה.

סטיבן ספילברג
("אי. טי. חבר מכוכב אחר")
מגיש קומדית הרפתקאות

שיא הכנסות בארה"ב - 185 מליון דולר
"BACK TO THE FUTURE"
חזרה לעתיד
עם מייקל ג'י פוקס · כריסטופר לויד · ליאה טומפסון · כריספין גלובר
במאי רוברט זמקיס

מבצע כזה טרם היה
בלעדי לקוראי מעריב לנוער
2 הקרנות בכורה חגיגיות
פרטים בגליון מעריב לנוער שהופיע השבוע
פס קול הסרט – הד ארצי

דמי חנוכה לילדים ולהורים:
מבצע מיוחד לקוראי "מעריב תל־אביב"
הקרנת־חינם חגיגית
לסרטו הקלאסי של וולט דיסני
"חברי הדרקון אליוט"

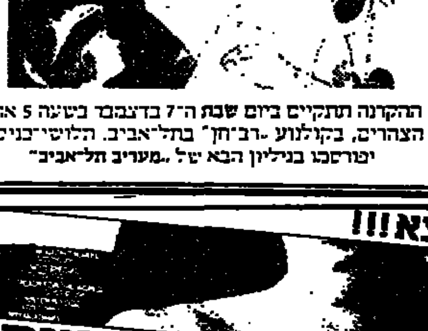

ההקרנה תתקיים ביום שבת ה־7 בדצמבר בשעה 5 אחה"צ, בקולנוע "רב־חן" בתל־אביב. הלושי־כניסה יפורסמו בגליון הבא של "מעריב תל־אביב"

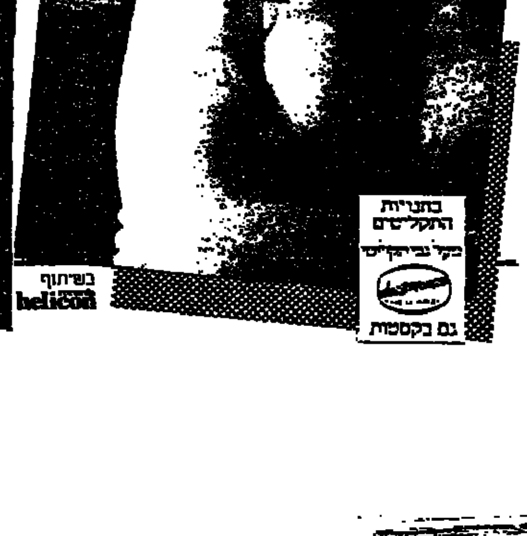

ג'ון לאנדיס במאי "בית החיות", "האחים בלוז", "משנה מקום משנה מזל", מזמין אותכם לסרטו המצחיק, והמפחיד ביותר של השנה...

זאב אמריקאי בלונדון
AN AMERICAN WEREWOLF IN LONDON
פרס "אוסקר" עבור אפקטים מיוחדים
"תמוז" תל־אביב 7.30 – 9.30

מעריב הלוח החדש הארץ
בשיתוף מושלם כוסט. העיר. כל העיר.
המשרד הראשי: רח' הנגב 4, ת"א, מיקוד 66186, ת.ד. 28211 ת"א. טלפונים ישירים למסירת מודעות: [illegible] (ר"ת) בלבד

מודעת מילים בלוח החדש

בפחות מחצי מחיר

ביום ו' במקום 40,208 שקל עכשיו 19,800 שקל
ביום חול במקום 30,736 שקל עכשיו 12,200 שקל

דירות

דירות למכירה

סידור ללקוחות חדשים!!! "בלוח־פון" הפודעות ב־טלפון החיוב ב־1986!!! ב־כרטיסי אשראי + צ'ק! 03־292779

קבלנים מציעים

בסביוני אביב ברמת אביב ג', 4, 5 חדרים 146 מ"ר ו־דירות גג. מחיר לדירה ב־מזומן: 150,063,200.— שקל (101,600 דולר) + מע"מ. דירה לדוגמא: א', ג', ה' 18.00—16.00, שבת: 10.30—13.30, "אפריקה ישראל ל־השקעות" 03־650281

בגבעת סביון (ליד סביון) 3, 4, 5 חדרים וקוטג'ים מפוארים, מחירים מיוחדים למזומן, דירה לדוגמא (4, 110 מ"ר), שבת: 10.00—12.30. משרד: מרכז מסחרי סביון א'—ה' 16.30—18.00 ובימי ו': 08.00—13.00 — 03־357191, "אפריקה ישראל להשקעות" 03־650281

בצמרת אביב ברמת אביב ברח' ברזיל 4½, 5½ חדרים ודירות גג. מחיר דירה ק"ב במזומן 152,131,000.— שקל (103,000 דולר) (+ מע"מ). א'—ה': 18.00—16.00, שבת: ש.א.ב. 14.00—10.00 03־848447 "אפריקה ישראל להשקעות".

ברמת־השרון ברחוב גולומב 5 דירות פאר בנות 4½, 5 חדרים (גם גגות). לפנות "צבי ציפורי" יזמות ונוס' קבי"ע" חברה קבלנית לבנין בע"מ, רחוב ה' באייר 28, כיכר המדינה. — טלפון 03־251329 בשעות 11.00—13.00, 17.00—19.00, פרט ל־יום ג' אחה"צ.

הקבלן אדלר בונה דירות ברמת־גן, בגבעתיים, [illegible] 3 — 4 — 5 + חדר גג. לפנות הרב קוק 10 בני־ברק מ־8.00—13.30 — 16.30—19.00, 781640

מבצע! חברת "חיים־צפי" מציעה במקום היפה ביותר בפתח תקוה כפר גנים, רח' פרץ 6, ליד ליגמי, דירות מפוארות 4 חדרים ודירות + גג. ביום המכירה באתר 17.00—20.00, 03־787052, 03־912015

בקרוב בדירה לדוגמה בפרוייקט קסם רמת־גן, רחוב א. בן־אליעזר 46. דירות פאר 4—5 חדרים א—ה 9.00 — 14.00, ו' 9.00 — 16.00 טלפון: 03/761779 03/769961

ברמת־גן ברחוב טיכולב 9, [illegible] מבחר דירות 4 — 4½ למכירה מיידית. "פרח" אבן גבירול 30 תל־אביב 03־257455 8.30—17.00

"פרח" בונה בגבעתיים, בגבעת הכרם ("חלקה 9") דירות ופנט־האוז 3 ו־5 חדרים. הדירות עם גג. המשרד אבן גבירול 30 תל־אביב. 03־257455 בשעות 8.30 — 17.00

וילות ובתים

מודיעין — קבלת מודעות באמצעות הטלפון 24 שעות ביממה. חייג: 03־383838

בגבעת־סביון קוטג'ים יוקרתיים ברח' הגולן. מחיר קוטג' במזומן החל מ־: 213,426,500.— שקל (144,500 דולר) + מע"מ. "אפריקה ישראל להשקעות" 03־650281

בהזדמנות!! קוטג' ליד כפר אברהם בפתח תקוה, 5 חדרים + 300 מ"ר אדמה. — 03־787052, 03־912015

כפר סבא — לדתיים, קוטג'ים 9 חדרים [illegible] השרון. 03־664631

בהרצליה — קוטג'ים מפוארים, 6 חדרים, [illegible] גג. 03־664631

ברמת־אביב ג' למכירה קוטג' חדש 250 מ"ר בנוי 350 מ"ר. מגרש פלרום בע"מ, 03־264625 מלר"ן.

בשיכון דן למכירה קוטג' יפה ומושקע 180 מ"ר בנוי 230 מ"ר מגרש. פלרום בע"מ 03־264625 מלר"ן.

בשיכון דן למכירה: 1. וילה 250 מ"ר בנוי, 700 מ"ר מגרש. 2. וילה 180 מ"ר בנוי, 700 מ"ר מגרש. פלרום בע"מ, 03־264625 מלר"ן.

בהרצליה הצעירה לבניה עצמית קוטג' מפואר 6 + [illegible] "פרח" אבן גבירול 30 תל־אביב 03־257455 8.30—17.00

בנאות אפקה!! קוטג' יוקרתי — מפואר [illegible] 03־659021

[illegible] 351425

ת"א-יפו

בנוה־צהלה, 4½ + שירותים כפולים, ק"ג, יפה ומרווחת!!! 03־491226

בהזדמנות מפואר למכירה במגדלי וייצמן. פלרום בע"מ, 03־264625 מלר"ן.

במגדלי הדר דיצמן למכירה דירה מפוארת בקומה גבוהה + נוף לים. פלרום בע"מ, 03־264625 מלר"ן.

בשדרות חן — 4 — 130 מ"ר — ע"ע — חזית — מיידית. 03־285774

דירות בשכר חודשי

ברשגב 3 + חצר + טלפון לתקופה ארוכה. 492328 בערב.

מרכז תל־אביב, דירה 4½ + 4 מזגנים, —280, טלפון 03־397426

הירקון—ארלוזורוב, 3 ק"ד —350, לחודש. 03־247693 — 03־612374

להשכרה 2½ בערבי־נחל, מרוהטת + טלפון, 777087, 733428 מ־16.00

ברמת־אביב 4 ריקה/מרוהטת (ללא תיווך!) "מל־דיור". 03־410235

ברמת אביב ג' 4 ריקה, + טלפון, מעלית, + חניה. 03־429745

בצפון!!! 4 ע"ג חדישית + מעלית "מקיסוי" 461565 .460515

בנאות אפקה 5, שירותים כפולים, + מעלית 330 "ניהור" 03־484279

דירות מרוהטות

בתל־אביב, חובבי ציון, 2 ק"א מרוהטת, ללא טלפון. 03־289089

ביד אליהו, 2 מרוהטת חלקי + טלפון, 497259, ובערב 457185

בבבלי דירת חדר ק"ק ללא טלפון מיידי. 03־280071

דירת חדר ושירות [illegible] מיידי + אינטרקום. 03־290152 225,000.—

בתל־אביב 1 (½) מרוהטת קומפלט + טלפון 03־451319 "מכל". — 03־450270

בצפון שותף שני ושקט [illegible] בלבד. 03־241486 מ־12.00

2 חדרים, חלקית + טלפון (אפשרי למכירה) 03־656019 03־652270

דירות בדמי מפתח

ברמת־גן, [illegible] ת"א, 2½ ק"ב (יפה). 28,000.— 03־227391

ביקוש דירות

לאירגון הנכים — דרושה דירה 3, ק"ק, במרכז ת"א או בדרומה. 03־396625

1-1½ חדרים

דחוף! בבורושוב, דירה קטנה יפהפיה, ק"ק, — 42,000.— 03־201283

2-2½ חדרים

ה"ספל" מבחר דירות 2 —2½, בתל־אביב, 03־451319 03־450270

3-3½ חדרים

3 חדרים עם נוף לים + טלפון! —66,000. חייב להימכר! תווך — לטלפן עד 23.00 (לא בשבת) לקוד 200. 03־248883 — 03־7549111 03־7549177

שיכון ישגב 3½ חדרים — מרווחת!! אפשרות הרחבה 497587

כפר־שלם 3 + פ"א + הח"ש ק"ד (כלי) 482793

הזדמנות למבקר דירתך ללא תיווך!! "איגוד־סביל" — 03־662527

בנוה מיכאל 3½ מסודרת מרווחת קומה II 398515

בצפון מיוחדת 3½ ק"ג (בלי) ב־75 מ"ר — 78,000.— 03־453042

4 חדרים ויותר

ברמת־אביב ג', 5 מקסימה ק"ד (כלי), 93,000 — 03־426765

בסביוני אביב ברמת אביב ג', 4, 5 חדרים 146 מ"ר ודירות גג. מחיר לדירה ק"ב במזומן 150,063,200 שקל (101,600 דולר) + מע"מ. דירה לדוגמא א', ג', ה' 16.00—18.00, שבת: 10.30—13.30, "אפריקה ישראל להשקעות" 03־650281

בצמרת אביב ברמת אביב ברח' ברזיל 4½, 5½ חדרים ודירות גג. מחיר דירה ק"ב במזומן 152,131,000 שקל (103,000 דולר) (+ מע"מ). א'—ה': 16.00—18.00, שבת: ש.א.ב. 10.00—14.00 03־848447 "אפריקה ישראל להשקעות" 03־650281

חברת "אביב" מציעה בתל אביב בשיכון ל' דירות אקסקלוסיביות, מחיר מבצע ל־2 דירות בפרוייקט! משרד המכירות: חברת "אביב", ביאליק 155 רמת־גן, — 03־7512203

לדתיים — ברח' עמק ברכה, דירות מפוארות 4 חדרים, 2 דירות בקומה. — 03־664631

ברמת אביב ג', "מגדלי אלמס", דירות 4½, 5½ חדרים במחירים מפתיעים! — 03־203341

רמת אביב ג', מיידי, 4 חדרים, 114 מ"ר, בשעות אחה"צ 419213

גוש דן

בגבעת סביון (ליד סביון) 3, 4, 5 חדרים וקוטג'ים מפוארים, מחירים מיוחדים למזומן, דירה לדוגמא (4, 110 מ"ר), שבת: 10.00—12.30. משרד: מרכז מסחרי סביון, א'—ה' 16.00—18.00, ובימי ו' 8.00—13.00, טל' 03־357191: "אפריקה ישראל להשקעות" 03־650281.

חברת "אביב" מציעה בפתח־תקוה, בפרוייקט יוקרתי ברחוב רוטשילד 20: 4 מבני דירות מפוארות 4 חדרים. משכנתאות עד 20 מיליון שקל. מחיר מבצע ל־2 דירות בפרוייקט! משרד המכירות: חברת "אביב" — ביאליק 155 רמת־גן — טל' 03־7512203

דירת פאר 4 חדרים 146 מ"ר בבור רמת־גן הזית מקדונלד 125,000 דולר. טלפון 7511318

דירות בשכר חודשי

בפתח תקוה, 4 שירותים כפולים + טלפון, 9225078, בערב.

בפתח תקוה, פנטהאוז מפואר 2 חדרים + טלפון, שנה מראש. 03־913254

בגבעתיים! הנגבה 3, ק"ג, חזית, חניה 323562 "מיימון".

מיידי! 3 חדרים, מסודרת, ריהוט חלקי, טל' 793832

ברמת־גן 1½ + טלפון + פ"א + טלפון + מרפסת גדולה, 03־233258

בגבעתיים, 1½ מרוהטת + טלפון, ק"ק + סורגים — "לירדם". 03־324601 .150.—

דירות מרוהטות

שותף/ה להתחלקות ומסודרת —80, ברמת־גן — בני־ברק + טלפון. 789289

שותף/ה מבוגר/ת לדירת 3½ מרוהטת + טלפון במרכז רמת גן, 798480

חדר מרוהט ומרוהט + טלפון, —80 בבני ברק־רמת גן, 708148

במרכז רמת־גן דירת חדר מרוהטת, ק"ק, 03־418022 מ־15.00

2 — ברמת־גן ק"א, חזית, למת־יצחק (הרא"ה) + טלפון + ריהוט קומפלט — 03־788531 "שגיא", 180.— מלר"ן.

1-1½ חדרים

בבני־ברק!!! — דירת חדר גדולה כ־43 מ"ר ק"ק (רבי עקיבא) איזור דתי, 20,000, "שגיא" 03־788531 מלר"ן.

ב־31,000.—! ברמת־גן! 1½ גדולים, ק"ק רח' יוסף הנשיא! (ליד הבורסה) — "שגיא" 03־788531, מלר"ן.

2-2½ חדרים

2½ חדרים גבול רמת גן—בני ברק, ק"ג חזית. טלפון 03־789650

2½ יפים ברחוב מצדה, [illegible] 03־781938 — 03־337140

בגבעתיים! גבעת רמבם 2, ק"ב, מסודרת, שקטה 324161 "מיימון".

בגבעתיים 3 ק"ב, שקטה — 74,000,000 שקל, "דירום" — 03־312732

3 — בגבעתיים!!! (רח' ההסתדרות) ק"ד + מטבח חדש + טלפון + דוד"ש + ארונות, חזית! (בלי מעלית) —41,000. "שגיא", — 03־788531 מלר"ן.

3-3½ חדרים

[illegible], דירת 3 חדרים, ק"ב, רח' הצנחנים 21, פתח תקוה. לפניה לקבלן "חיים־צפי", ההגנה 13, פתח תקוה 03־787052 03־912015

בפתח תקוה, דירה 3 חדרים, ק"ב, [illegible] — 03־9226170

4 חדרים ויותר

לדתיים — בפתח תקוה דירות 4, 3 חדרים לפנטהאוזים 03־664631

בגבעתיים — לדתיים, דירות פאר 5, 4 חדרים, [illegible] 03־664631

לדתיים — בקרית הרצוג, בני ברק, דירות 4, 3 חדרים ודירות 5 חדרים עם גג פרטי. 03־664631

בגבעת סביון למסירה מיידית: 4, 146 מ"ר, ק"א ע"ע חזית לדרום, חדשה — 116,624,000.— שקל (78,960 דולר) + מע"מ, "אפריקה ישראל להשקעות" 03־650281.

בר"ג, 4 חדרים, מרוהטת, קומה ה'+הוצאות. 03־769155

להשקעה על שפת הים — דירת 2 חדרים, טל' בעבודה 807118, 03/4־469618

חולון בת-ים

בשכונת יהודית, יפהפיה, 3, + פ"א + מטבח אפריקאי + ק"ד גמיש!!! 03־891763

דירות למכירה

לדתיים! מיידי, כבתים, 3, חזית, ק"א + [illegible] — 03־291071

3-3½ חדרים

בבת־ים 3 מרווחת ומסודרת, פינתית לחזית, בבר־אילן — השקמה —44,000. 03־593946

4 חדרים ויותר

בחולון מיוחדת! כבתים, דירות 3, 3½, 4, למכירה צעירים ולמכירה חופשית, [illegible] 03־203341 ; 03־453188/9

בנאות שושנים 4 חדרים מקסימה קומה ה' + מעלית. 805983

איזור השרון

דירות בשכר חודשי

ברמה"ש 4 מרווחת, מרוהטת חלקית + טלפון, — מיידית. 491285

בהרצליה בגן־רשל, 3 — מרווחים, 150, ק"ב+טלפון. 03־476081

ברעננה פנטהאוז 5 חדרים בבורוכוב. טלפון: 03־417916 בערב.

2-2½ חדרים

ברמת השרון בבנין בבניה דירת פאר בת 2 חדרים + מרפסת יפהפיה. לפנות "צבי ציפורי יזמות ונוס' קבי"ע" חברה קבלנית לבנין בע"מ, רחוב ה' באייר 28 כיכר המדינה, טלפון: 03־251329 בשעות 11.00—13.00, 17.00—19.00, פרט ליום ג' אחה"צ.

4 חדרים ויותר

לדתיים — ברעננה, ברחוב שברץ דירות 4, 5 חדרים ופנטהאוזים 6 חדרים — 03־664631

במוך השרון 4 גדולה + תוספות + חניה פינוי מיידי 052־21793

ברמת השרון 4 חדרים יפה במקום מרכזי ושקט, טלפון 03־494180

בהרצליה, 4, [illegible], שקט, 66,000 "ליגיון" — 03־484279

[illegible] 4 חדרים, חדשה, 120 מ"ר, מקום שקט [illegible] 03־381728

באר-שבע

דירות למכירה

בבאר־שבע שכונה ב' 3, — בהן, 14.00 מ־ 08־483650 — 17.00

דרוש/ה מקדם/ת מכירות בשטח הציוד הרפואי, בעל/ת רכב הכנסה קבועה, שכר + עמלות. לשלוח תולדות חיים ת"ד 32091, תל־אביב

דרום

3-3½ חדרים

[illegible] 3 מרוהטת + מעלית + [illegible], מחודשה. 03־247043 — 03־221607

4 חדרים ויותר

בהזדמנות! דירת 4 חדרים בשטח 134 מ"ר [illegible], כמו כן דירה 9 חדרים לקוטג'ים, בניה 18 [illegible] 03־959556 [illegible] "אלרם" 03־203348

נתניה

4 חדרים ויותר

חברת "אביב" מציעה בנתניה, ברחוב טשרניחובסקי 7, בבנין מפואר דירות 4 חדרים! משכנתאות עד 20 מיליון שקל. מחיר מבצע ל־2 דירות בפרוייקט! משרד המכירות: חברת "אביב", ביאליק 155, רמת־גן, טל' 03־7512203

דירות בשכר חודשי

בנתניה 2½ חדרים, מינוי מינואר, ריקה + גג — 03־415535

עסקים

דרושה הלוואה השקעה לעסקת ייבוא רווחית + רווחים. 03־379459

"אלמי פנורמה" המפוארים מציעים: כל סוגי האירועים במחירי מבצע. 03־812153

[illegible] 400 מ"ר [illegible] 03־767797

[illegible] 03־904934

[illegible] 03־395504 03־382307

[illegible] 20,000 דולר, 03־660495

חקלאות

המפכה — קיים־אינטרנש — מכריזים לקראת מכירת הטרקטור היום 400 של השנה! מבצע לזמן מוגבל! תנאי קניה מיוחדים! כל הקודם זוכה! לפרטים — אנשי מכירות — דרום — נחום ליגנרבלום 03־458998, גלעד פני 03־5511519, מרכז — דני נהב 053־32645, צפון — מתניה אפק 067־67783, ישראל סרן 04־251882, ובמרכז המכירות — אשדוד — 055־34452/3/4, חיפה — 04־641383

מגרשים

למכירה מגרש, ברמת־גן [illegible] 200 דירות לבניה [illegible] להשקעה [illegible] 03־229522

תן לנו למכור דירתך ללא תיווך, "איגוד־סבל", טל' 03־662527

משרדים

להשכרה ברבנת 22, 3 חדרים + טלפונים ושרותים. טלפון: 342612

להשכיר / להשתתפות 3 חדרים + המתנה + [illegible] 350.— (03־227391)

ברמת־גן במרכז, משרד + טלפון [illegible] 03־7519249 03־730701

[illegible] דירות בשכ"ח/קניה — 263063

[illegible] 230 מ"ר [illegible] פלרום בע"מ, 03־264625, מלר"ן.

[illegible] 03־462039

משרד 124 מ"ר [illegible] 810332

[illegible] 770326 [illegible]

[illegible] 45 מ"ר ק"ק, טלפון 03־312732

להשכרה בת"א, [illegible] 600 מ"ר [illegible] 03־382771

נשק ותחמושת

להגנה עצמית מוכרים רטולים. העליה 34, ת"א. 03־821477

נקיון ופוליש

"המבריק" נקיון ופוליש + הברקה + רשיון 2250 באחריות. 03־313599

"המלשר" נקיון, פוליש + הברקה, רשיון 5663, במבצע. 03־375458

משלוחי מטען בינלאומיים

A.S. מוסדיים מומחים באריזה והעברת הובלת דירות, ומכורי לעולם! — 03־421381

אולמות

להשכרה — [illegible] 620 — [illegible] 03־799157 03־766658

בתל־אביב להשכרה 200 מ"ר + חצר 250 + טלפונים [illegible] 03־375255/6

להשכרה אולם [illegible] 70 מ"ר + [illegible] + טלפון + מעלית 03־285357

ריפוי והרזיה

שירות מכון לבית הלקוח ברמה בינלאומית!!! — להזמנות: 266854

[illegible] מסאז' [illegible] 26 03־288618

[illegible] 7 — 03־661889

[illegible] 40 [illegible] 26239, ת"א.

[illegible] 51 03־234396

חנויות

[illegible] 100 מ"ר [illegible] 03־457959

[illegible] 04־241751

[illegible] 80, 805626 .859329

בתל־אביב, [illegible] + טלפון + [illegible] 03־737481

בתל אביב, [illegible] עם/בלי כלים. 03־865655, בערב.

בולים

קונה גלויות מכתבים ומסמכים מתקופת השואה. פונל ת.ד. 28233 03־268692, ל־197/5

קמפינג

[illegible] 7000 [illegible] 03־485131, 03־676206

מציעים למכירה

[illegible] 03־234203

[illegible] 3000 [illegible] 03־722394

[illegible] 163 [illegible] 03־447706 03־455683

[illegible] 03־455297

[illegible] 03־357159

רוצים לקנות

עזרא קונה רהיטים מקררים ירושות. 827011 — ובערב 857920

נוים קונה הכל!!! רהיטים ירושות עתיקות, 812649 — 872531

שמואל קונה מקררים, — חיסולים יעירה!!! 03־831883, ובערב 03־391543

דרוש בדחיפות [illegible] 6 [illegible] 08־4641446/8 [illegible]

הצעות עבודה

מודיעין — קבלת מודעות באמצעות הטלפון, 24 שעות ביממה. חייג: 03־383838

למוסך מיצד סיטרואן בעל מוניטין בנתניה, דרוש מכונאי רכב מעולה, שכר ותנאים טובים, סודיות מובטחת. לפנות לנתנאל, טל' 052־88188, 053־42698

לבית מלאכה לתריסים — דרוש עובד להרכבת תריסים 784628

לישיבה תיכונית במרכז דרוש מרכז ומדריכים לפנימיה. 657634

[illegible] 052־70963

[illegible] 18.00—13.00 [illegible] 052־557333

[illegible] 03־787179

[illegible] 412285

למוסך סובארו ואלפא רומאו בפתח־תקוה דרוש מכונאי ראשי. טלפון 9232675, 9232639

דרוש/ה [illegible] 1935 תל־אביב.

לחברת השכרת רכב קטנה בת"א, אדמיניסטרטור [illegible] בקיא בהנהלת ספרים. לפנות בכתב עם תמצית כישורים לת.ד. 2066 פתח־תקוה.

דרושה חתמ/ת + נסיון לסוכנות ביטוח — 03־614986 — 03־621956

למכון בריאות דרושות [illegible] 03־222071

[illegible] 03־9227908

[illegible] 052־456937

[illegible] 30 [illegible] 13, ת"א. 03־331466

לאלקטרוניקס, חברה העוסקת בפיתוח וייצור ציוד אלקטרוני [illegible] 03־784212

[illegible] 03־780151 03־784212

[illegible] 242115

הנהלת חשבונות

מנהל חשבונות מנוסה מקבל עבודות הנה"ח, מיגורים, דו"חות מע"מ (מס־הכנסה), משכורות, שירותי מחשב, רישום לפי שורות! חברות וצפרטיים. 03־280330

למשרד ברמת גן, דרוש/ה מנהל/ת חשבונות סוג ב' עם נסיון של 3 שנים לפחות [illegible] 03־7515222

למשרד [illegible] דרושה עוזרת למנהל חשבונות. [illegible] 03־658878

[illegible] 03־802051

עוזרות ומטפלות

עוזרה חלקית במשק בית [illegible] 03־729961 [illegible] 9716844/1

אשה + המלצות לעבודה [illegible] 03־257321

אישה מבוגרת לטיפול באישה מבוגרת עם לינה — בגבעתיים. 03־777216 — 03־314608

דרוש + משכורת למטפלת מבוגרת + ניהול משק הבית — 03־356339

ניהול בית + טיפול בילדים, מגורים, [illegible], תנאים מצויינים. 474719

מטפלת צעירה + נסיון + המלצות, מ־16.00—20.00 + יום ו' מ־8.00—14.00. 259742

טכנאים הנדסאים

מכונאי שירות למערכת שקילה ואריזה, עצמאי בעל יוזמה, אלמס, בני־ברק, 03־700901

דרוש מכונאי למכונת סריגה, [illegible] 702420

מחסנאים

דרוש מחסנאי לחברה העוסקת [illegible] 732044

גזירה ותפירה

[illegible] 03־822173 — 03־813025

נגרים

דרושים נגרי רהיטים + נסיון, [illegible] 03־659484

מקררים

ג'נרל אלקטריק 17 נר־ מרוסס 3½ שנים. 03־9232738 מ־20.00

מרכז המקררים!!! מכירה וקניה של מקררים חדשים ומשומשים. צ'לנוב 13 — 03־382005

מקררים משופצים בהזדמנות!! + קניה + הולכה. 03־297651, 03־384535 בערב.

מקרר [illegible] אלקטריק 21 [illegible] 03־783217

כלי נגינה

מבצע למכירת כלי נשיפה חדשים יד שניה במחירים מוזלים. תיקונים — [illegible], "גינצבורג" 03־203001

בלניק פסנתרים. — מבצע מכירות עם לפסנתרים — חדשים, משומשים ומשופצים בידי מומחים. שליש במזומן והיתרה בתשלומים. דיזנגוף 125, 03־220805

מערכות קול

לרציניים בלבד, אייווה 7 חלקים, ממוחשבת, באריזה. 052־455982

וידאו טייפ

[illegible] 2000 + שלט [illegible] 08־436719

רהיטים

מיטה זוגית + מזרון — [illegible] — במחיר הזדמנות. 280058

בהזדמנות מיוחדת! [illegible] חדש, 180,000 [illegible] 250,000.— 03־839513

מחשבים

דייגטל 1400 + מדפסת איכות + מעבד תמלילים. — מחיר מציאה! 03־280649

חוק הזדמנות שווה בתעסוקה, תשמ"א—1981

לפי חוק זה אסור לסרב לקבל אדם לעבודה מחמת מינו או מחמת היותו נשוי או הורה, אלא אם אופיו או מהותו של התפקיד מונעים קבלתו של בן אחד המינים לעבודה הנדונה.
המפרסמים צפויים לעונש
על־פי החוק.

מכוניות למכירה

מוטורקרוואן משוכלל כדרש כולל חדר מגורים [illegible] 03־906884

ישירות מחברת השכרה — רונדות + אוטוביאנקי — 1984 + ניגאס 131, 1,600 אוטומטית 1983 + אחריות, אפשרות להחלפה ברכב זול ובתשלומים 03־490683 — 063־22723

ג'וניור, כחדשה 1982, פרטית, שניה, אדומה + מערכת 03־9328201

אודי

אאודי 83 מכבה אוטומטית מצויינת. 828368, הבבית 998032

אוטוביאנקי

לרגל נסיעה ג'וניור 1981 [illegible] + רדיו — 03־728261

ג'ונירים 1984 ישירות מהשכרה! כחדשות. אפשרות להחלפה ברכב זול ובתשלום 063־22823, 03־490683

אלפא רומאו

חייבת להמכר!! אלפטא 1.8 1984 במצב כמו בחדש + הובית. 04־255228

אמריקאיות

אולדסמוביל קטלס 1976 — 88,000 ראשונה —5750. 03־614064 03־216985

אולדסמוביל [illegible] 1982 4 [illegible] 72,000 [illegible] 8—14.00 03־371565

הודג' אספן מודל 78—79 — 49,000 [illegible] יד ראשונה 03־788254

וולבו

מטיפט 2000 /83, הנה + מזגן + חלונות + נעילה. 052־354450

ב"א.אל.שי 83, ראשונה + כל התוספות, כחדשה 60,000. 03־356722

פוקסהול

ויקטור ויוה 1975, בחושה!!! —1500, אוטומטי + רדיו — 03־919558

טנדרים

[illegible] 74 [illegible] 052־449939

מיני מינור

מיני מינור 1974 מסם לשנה טלפון בעבודה: 03־508439

מסחריות

[illegible] 82 — 16.00—07.00 מ־ 057־943671

למכירה 3 [illegible] 1979 [illegible] 069־40711/2/3/4

סובארו

1300, 1986, חדשה, אוטומטית!!! [illegible] 03־249138

ספיישל 1800 1981 אוטומטית + מסם לשנה + היטל 03־323968

ספיישל 1300 אוטומטי 1983 + מזגן, מסם לשנה, מחברת — 03־447397

1300, 1982, ראשונה + [illegible] + רדיו, מצויינת — 052־27985, 063־31563

1300, 1981 במצב מעולה — מסם שנה (השכרה) — 03־447397

מיניטרק 1981 גג גבוה, [illegible] 03־259976

סוסיתא

סוסיתא מנדר, ארגז סגור, במצב מצויין. — 734557

פיאט

פלנה 1986 אפס קילומטר, להחלפה ברכב זול, אפשרות בתשלומים. 03־490683 — 063־22723

סיטרואן

[illegible] ויזה, 1124, 1982, ראשונה, 11800 ק"מ! טל' 04־701674

דיזל, מוסך 83, 30,000 — ראשונה + תוספות, שמורת!!! — 03־858226

פולקסווגן

גולף 1979, 1100, שלישית, במצב מעולה. 03־481013

פז'ו

505 1800 1983 יד ראשונה, מזגן, 35,000 ק"מ, 16,000 דולר. 052־443216, 052־26282

505 1800, 1983 אוטומטית + מזגן + [illegible] 73,000 [illegible] 22,500,000 שקל. 03־761561

505, 1800, 1984 אוטומטית + מזגן + מסם: 60,000 בבית: 08־225788 ובעבודה: 03־991029

104, 1982 יד ראשונה — 40,000 ק"מ, טובה. 03־836177

304, 1978, ספיישל, נהדרת, מסם לשנה. 703837, 704718

פיאט

פיאט 128, 1982, מראשונה, במצב מצויין. 03־430290 052־86778

127, 1050 1985 ראשונה חדשה + רדיו + מסם — 03־771449

127 — 80, ידנית, מצב טוב + רדיו. 052־85061

127/2, 1982 ראשונה, 17,400 ק"מ + מסם. 03־417910

רנו

18 ספיישל יד ראשונה, מסם לשנה, 72,000 ק"מ — 03־479243

רנו 4 69 מסם שנה [illegible] 03־462928

6, 75, חלקית + [illegible] + מסם, 120,000 [illegible] 03־855041

פרמיה, לרגל נסיעה, לרציניים בלבד "פואגר", 2000, 1983 + התוספות [illegible] 08־225133

4, מבחרית, 1979, במצב מצויין, מחדשה!!! — 03־210109

9 ג.ט.ס. 1400, 1982, במצב טוב, 9,500,000 שקל — 03־678633 ובערב 03־615316

אופנועים וקטנועים

מבצע "בווקסי" 50 [illegible] 1986 [illegible] 2,300,000 [illegible] 03־280084 11

"ווספה" 250 1986 [illegible] 5,480,000 [illegible] 03־280429 11

למכירה 1962 [illegible]

דרוש מכונאי שיניים מוסמך בעל נסיון לעבודות הרכבה, טלפון בערב 380609

שידוכים

לאנשים רציניים! את/ה ג'/או לבני משפחה, מתאימים, דרך מכובדת ואמינה להכיר כלה/חתן [illegible] ואינכם מוכשים באנשים ה[illegible] מתאימים... אלי שלום, שד-כן משפחתי בעל מאגר מב-יים וקשרים כמוני חברה, משפחות ולמכובדים, מציע לך דרך להכיר בתוך מש-פחתי (ושלא בגו צילומים, מליים [illegible]) — בן/בת־זוג כשנלים בעלי [illegible] רציני/ת, מבו/ת [illegible] טלפון 03-944666 + בשבת, לא מש-רד!! למידע: ת.ד. 50 — ראשל"צ.

ממשפחה זהר הלוויה?! למה בדרך חשבת? עלוני "שבר" עשויים להיות ה' דרך שלכם, כי עלוני "שבר" הם דרך ישירה ד' אלגנטית להכיר בני זוג — לקבלתם — חייג/י ער-ב 9.00 בערב 04-446023 04-442105 + בשבת.

עלוני "שבר", למכוונים/יות, ההדרך הישירה והאלגנטית, חייג/י עכשיו: 04-446023 — 04-442105 + בשבת (ואלה-בים מתמים).

הכהה תאום יעוץ והכוונה לנישואים לבעלי המודעות העצמית הגבוהה שאינם מו-כנים להתפשר! הלכה והנהג הישראלי והאמריקאי הרהב של לקוחות שמאמינים שי אפשר גם אחרת — ורוצים את הטוב ביותר. שיטה מ-דעית ושבעשרה שנות ני-סיון. לתיאום פגישה אי-שית ודיסקרטית עם הלנה 03-204719 סודיות מובטחת.

לקהלים שאיכפת להם — השדכנית הבינלאומית הלנה תסייע לכם במציאת בן זוג מתאים לבתכם ללא ידי-עתה. סודיות מובטחת (הלנה תאום יעוץ והכוונה לני-שואים, לאקדמאים בעלי ר-מה ומודעות עצמית גבוהה) בואו לשיחת הכרות בלתי מחייבת בן יהודה 14 קומה 8 03-290808.

הכרויות

ליחוד לתיירים ואשר מו-קים ברמה סטקלוסכית — 03-235020 "מכפייסו".

"ריבי" — ליווי למנהלים ותיירים 03-377911 מ-13.00 (מקבלים מלווה).

פרלי 170/53, לידידות ואו-לי... ת.ד. 5959 תל־אביב.

המגמות בידידות ומכוון לזוג העצירים/ות ולמכוירים /ות "גרית" 03-324996.

חיפה

וילות ובתים

משער ציון, למכירה, בית בודד 120 מ"ר, כניסה מיי-דית. 04-255469.

4 חדרים ויותר

הזדמנות בכרמל!! 4½ מיו-חדת + מבוידרת + תימהון + שיפוצים!! 04-645642.

הצעות עבודה

לפרסום דרוש דרושה מזכיר מאית בעלת נסיון, מוכח, שעות העבודה 08.00—14.30 לערה. 04-645333.

דרושה/ה רוקח/ת עם נסיון לבית מרקחת דרומי בגשרת חלית. 065-70946.

דרושה מזכירה בחברת ל-חברת סוכנות, כתיבה מלאה. לכתב ת.ד. 33585 חיפה או: לפנות טלפון 04-664376 או: 04-671304 אשה.

לחברת זינוק את מיכלין דרושה קופאית עם נסיון בלבד, ליום עבודה מלא — לפנות: 537537 640706 לפני ערה.

דירות מרוהטות

שלפוזה (ארלוזורוב) 4, שק-מה, מוארת, 700, אנגלו סכ-סון. 221161.

בקרית שמואל 5, חדשה, לוקסוס, ציוד אמריקאי, יי-סקה פרטית, חניה, נוף, מ-יידי, אמבסדור 668101.

רחביה 2½ כניסה נפרדת, מיידית, "אבי כהן" (מל-ר"ן) 233125 228922.

לתיירים דירת 2 חדרים מ-רוהטת במקום הכי טוב בי-רושלים ומבחר דירות בר-חבי העיר, "שאלי". תשאלו עלינו 224456/7 226919.

אזור העם 3 חדרים, ק"א, מרוהט + טלפון, 450, "קנה ובנה" 665560 638655.

בגבעת מרדכי 3 לתקופות ארוכות/קצרות בנבעה הצר-פתית 4 מרוחת, "פומי קר-צר ושות'" 225588 247937 (מלר"ן).

בארמון הנציב 2½ ק"ב מ-רוהטת קומפלס מיירי, לש-נה "תיווך סוריה" 717998.

בקרית שמואל 4 נהדרת, נוף 260 "טוביה ביר" — 225005 226231 מלר"ן.

בקרית שמואל 2 מרוהטת + טלפון שקמה "לפאיים רחביה" 666218/9.

לתיירים ולישראלים רחביה 3½ לכל התקופות "תווך מנחם" 249579.

בקרית שמואל, שלושה קומ-פלט מיידי, לארבעה הדשים "החירה". 02-416348.

דירות בדמ"פ

בנחלאות בית ערבי דו-קומתי, בניה חדשה, 26,000, "הגר" 245117 241272.

בטלביה 3 ק"א + הצר, בניסה נפרדת, משופצת (ע' מידר) + אפשרות בניה. 232335 ס.ד.ס.

אם ברצונך להשכיר / למ-כור, חנות/משרד בירושלים, התקשר למחלקה המסחרית של "מיכאל סמאר", 228993, 225226 241367.

ביקוש דירות

ברחביה, קרית שמואל, קט-מון הישנה — דרושות די-רות, "דור נוף" — 243021, 243557/8 228633.

הצעות עבודה

דרושות נסכנית / קלדנית ריבוכמים + כ.מ. עם נסיון. 02-698398.

[illegible] קהילתי כיתוביים [illegible] קהילתי/ת 539957 ל[illegible] לכבהל.

עסקים

ארלמת או הנויות בשטח כולל כ-1000 מ"ר ברחוב הרצוג 61, 02-660262.

מכירות

"רסיבר יואלי" אמפליפייר "סיירה" ורמקולים, 150.— בזול. 02-667034.

מכוניות למכירה

פיאט 127, 1983, 45,000 ק"מ, ראשונה מהירה. 02-816946.

1800 אוטומטית 1982 + הגה כוח + מזגן — מש-נה. 02-690930.

בתי"ס לנהיגה

מבצע למתחילים!! לכר נהיגה אצל המנהל המקצועי שלם שלושה ושיעורים תקבל ארבעה. 02-718357.

בנבעה הצרפתית ב"צמרת הבירה" דירת פאר 4 חד-רים כ-150 מ"ר וגינה צמו-דה "גר" שלומציון המלכה 4, 223840 227775.

מכבת זאב קומה 5 חדרים + מחסן וגינה גדולה, סטנ-דרט גבוה (אבן) מיידי "בנייני ישקו" 245446.

ליד שמעוני מנחמאוו 5 ע-נקית ק"ב, נוף "כהן" — 243105.

מציאה בבית הכרם 7.5 ח-שוכה 180 מ"ר ק"ב 140,000 "כהן" 243105/6.

4 ליד התיאטרון, נוף, מט-בח משוכלל, ארונות "טוב-יה ביר" 225005 226231 (מלר"ן).

בקרית אריה (מה"ל) 4 (120 מ"ר) + שמש + נוף "בית כרמל" 233380 74,000 (מלר"ן).

בקרית שמואל 4 + 2 + גינה דק 110,000 בנבול קט-עה קומה 5 110,000, 4 + גינה + מחסן 92,000, "מו-טי קוצר ושות'" 225588 247937 (מלר"ן).

בטלביה 4 יפה במיוחד, בשמעוני 4 + גינה בסטר-ניחובסקי מנחמאוו + נוף "לפאיים רחביה" 666218/9.

בטלביה ללא תקרים, ברמת שרת, מיידי דירות 5, 145 מ"ר + מחסן, ללא תיווך במרויקט זה בלעדי ל"יאה" 248012 (מלר"ן).

בשכונת אלרם (במדורגים) 4 עצקית ומיוחדת + תומ-מות במחיר טוב "תיווך מקבץ" 242006/7.

בתלפיות הישנה 4 + גי-נה + מרפסות ל"דליה" — 723370 222758.

בקטמונים בבניש מת, 5 ממוארים 25,000 במזומן, 11 אלף בתשלומים "אריה נב-סים" 241330/6.

4 ק"ב, ממוארת, ברחוב הי חיים 99,000 דולר, "תיווך גאולה" 272505.

תלפיות 4 + גינה עצקית, דרומית, לכניסה מיידית "אורטל" 287973 288588.

דירות בשכ"ח

3 בנבעת מרדכי החדשה + טלפון, ק"א, "מרום התי-ווך" 816575 224940.

רחביה 3 ק"ב, למשרד, ל-מוח ארוך, "קורין דבר" — 532131/1604.

בטלביה שתי דירות של 3 חדרים, ק"ב וק"נ, למוח ארוך, מיידי. אמבסדור — 668101.

3½ ע"י הסלבית, לתקופה ארוכה, "תיווך אולה" — 280173.

ברמת אשכול דירות 2, 3, 4 יפות, במקום שקט, "אשד כול" 817969 אחה"צ.

בקרית יובל וילה 5 חד-רים! בקרית משה 4 | במש-לות דפנה קומה 4 חדרים, "יאה" 248012 (מלר"ן).

בלב רמת אשכול לתקופה ארוכה, 3 + טלפון, 240, "פ.י.ס.י. נכסים" מלר"ן — 228096 231407.

בטבת ארנונה 6 מדרגים, מרפסה עצקית, "טוביה ביר", 225005 226231 מלר"ן.

בטלביה 3 ק"ב + נוף, אפשרי לתקופה ארוכה. 230 "כהן" 243105/6.

רמות אשכול 3, 4.5, מי-כאל סמאר, 223017, 228993, 225226 מלר"ן.

בבית הנן 5 חדרים ק"א, מרוהטת, "לופיאן ושות'", 863348 247839.

בנוקסבר 28 3 חדרים קומה קרקע + גינה 02-660262.

בבני־בתירא 7, 4 חדרים ק"א, עם טלפון. 02-660262.

ברחוב האריי 10 3 חדרים מרוהטים + טלפון 02-660262.

בית־שמש, בגבעת ים, 4 חדרים + טלפון, 130 מ"ר. 02-861964.

בגילה 4 ק"ר + טלפון ל-זמן ארוך דיוקה 02-246721.

הלוח החדש ירושלים

דירות למכירה

מכתר לרופאים ביפה נוף, 4, 5 חדר פלניקה 40 מ"ר עם מטבח ושירותים, כניסה נפרדת, בלעדי לאמבסדור — 668101.

בטלביה 8 מהודרת, סגנון ערבי, הסקה פרמית. אמבסדור 668101.

קבלנים מציעים

האחים ישראל מציע: ב-רמות שרת בבניה דירות 3, 4, 5 חדרים + פ"א מדור ארות מאוד במחיר הזדמנותי מכירות "ציפוקי" — 221451—4.

ברמות בבניין מדורג, די-רות 5 חדרים וקומנים, 4 חדרים, "גר" שלומציון ה' מלכה 4, 227775 223840.

רמות הרנות 3, 4, 5 + קומנים, גמדרים ובשלבי בניה, "לופיאן ושות'" — 863348 247839.

בהר נוף אלף "מיכאל סמאר בע"מ" מבחר יפה של דירות בכל גודל, בכל מתחם ובכל שלבי הבניה, בפרויקט "כוכב ארזים" בשערי מבשר מעוט של דירות למכירה ב-תנאי מבצע עד תחנכה. ב-ימים אלה ובזמן הזה, מני למוכנים: "מיכאל סמאר" 225226, 223017, 228993.

לאן בולם רצים?! לברום בלוב תחרם ב"מרום מבר-כה" בגבעת — 244415.

בהר־נוף מבחר גדול של דירות, במחירים מבירים — לכניסה מיידית, כולל סמר האוים וגינות — "אורטל" 287973, 288588.

ברמות — בבניין מדורג דירות 5 חדרים, וקומנים 4 חדרים "גר" שלומציון המלכה 4 02-223840 02-227775.

וילות ובתים

תלפיות מזרח/ קומנים 5, נוף משגע, מרפסות גינות במחיר מפתה, אנגלו סכסון 221161 (מלר"ן).

במבשרת קומני 6 חדרים, 270 מ"ר + גינה, מיידי, ב-תנאי מבצע למוסמך — "שקלים" 246146.

למכירה/עסקת אחווים, בית + שטח ברחביה, "מ.א.ע.ף" 631764 (מלר"ן).

קוטג' ברמות (דרוסאחתו) 250 מ"ר מפואר + כל הי שכלולים, חניה, פינוי מיידי. "ישקו" 222597.

שערי חסד, בתים למכירה, למנוכים והשקעה, מגוון ל-מוכרים "מיכאל סמאר" — 225226 223017 228993.

קוטג' 6 + מרפסת גגג — מחסן, חניה מקורה, שקט ד' מיידי, 123,000 בתוספת מע"מ "בנייני ישקו" 245446.

ליד מלון "קינג דיוויד" — וילה מיוחדת + נוף, הקפ-תות ב"שריון" 222317 — (מלר"ן).

ברמות 02, קומני 5 + גינה, "ציפוקי" (מלר"ן) — 221451/4 + (מבחר).

בית הכרם 4 כניסה נפרדת גינה, ריקה/מרוהטת, "אבי כהן" (מלר"ן) 228922 — 233125.

בסמת קנדה (יד שניה) ב-מציאה קומני 6, מיוחד, — גינה, כניסה פרטית, מרפ-סת, חייבת להמכר. בוטנים — 244008 "ביף לי" (מלר"ן) 232742.

הרנות דירות 3, 4, 5 + גינה, 7 מנטהאווים 3, 4, 5 "גר" ישראל אמריקה — 817657.

ברמת אשכול וילה בודדה + אחוזי בניה, 130,000 — "האמן יוני" 232581 — (מלר"ן).

בארנונה קומני 6 מפואר + הסקה וגינה פרטית, "תוור זוהר" 243386 247716 מלר"ן.

וילה באזור יוקרתי לרצי-נים בלבד, "אמנון נכסים" 431555 245140.

במבשרת וילה ממוארת, ב-קרית יובל ובעיר גנים דו-משפחתי, בגבעת המבתר דו-משפחתי, "אהוד נכסים" — 541827.

במבשרת ציון — מציאה! קומני 6, 4½ חדרים במגררת בניה במה. 02-534181.

1-1½ חדרים

בקרית יובל בדיקומתי — ק"ב 1.5 + אפשרות בנית, המפתחות ב"אריה נכסים" 241330/6.

2-2½ חדרים

בנחלאות, ק"מ, 2 + מחסן, חצר עצקית, 90 מ"ר, 40,000 "הגר" 245117 241272.

תלפיות 2.5 + הסקה + נוף מקסים + כיוונים, "תיווך מנחם" 249579.

ליד בית הנשיא 2 + מר-פסת, שקטה, קומה נוחה + מחסן, "בנייני ישקו" — 227416.

2 חדרים ק"א ברחביה, — "טוביה ביר" 225005 226231 (מלר"ן).

2 בקרית שמואל, ק"א, — מרוהטת, מרפסות, "המשרד לנכסים" 536507 243221.

בארנונה 2, 25,000, — מיידית, בגולה חדשה 2, בהזדמנות, "אבא דוורין" — 231312 231604.

קרית יובל (בורוכוב) 2.5 כשלושה + בניה, 34,000, "תוכית" 233211/2/3/4.

בהזדמנות בקרית־שמואל, 2, ק"ב, הסקה דירקתית, שקט, בלעדי ל"ביף לי" 244008 232742 (מלר"ן).

ברמות מרדכי, 2 + מרפסת + שמש + נוף, — אמשרי הרחבות. 02-862593.

3-3½ חדרים

בקטמון הישנה 3 + פ"א + מרפסת + נוף 48,000 — "בית כרמל", 225093 מלר"ן.

בהזדמנות ברמות ב' 3 + מרפסת, דרומית, "דור נוף" — 243557/8 228633.

ברחביה עצה 3, ק"ב, עור-פית, משופצת, לוקסוס, כי-רותים במולים "דור נוף" 243021 243557/8.

ברמת אשכול, 3 גבוהה (מעלות) + נוף, חייבת ל-הימכר, "בנייני ישקו" — 245724.

תלפיות 3.5 שקטה + מר-פסת סוכה + מחסן "בנייני ישקו" 227414.

בצמרת הבירה — הזדמנות חד פעמית, חייבת להימכר, 3.5 ארונות + אפשרות ל-הרחבה, "פ.י.ס.י. נכסים — מלר"ן" 231407 252821.

ברמת אשכול 3 מקסימים, נוף, כיוונים, "לפאיים רחב-יה" 811967 666218/9.

ברמות החדשה 3.5 + מר-פסת פתוחה, 50,000 "עם נר" 816833.

מעלות דפנה 3 חדרים, 85 מ"ר, 50,000 "עם נר" 816833.

במושבה הגרמנית 3, מו-ארת, שקטה + חדר נפרד. [illegible] מלר"ן.

[illegible] הכרם 3, מרוחת, מר-פסות, קומה נוחה "מ.א.ע.ף" 631764 מלר"ן.

במרכז 3.5 שקט, הסקה, — מיידי, "אבי כהן", מלר"ן 233125 228922.

ברחביה מטולה, 3.5 שקטה מוארת, גבוהה, מרפסות — 75,000 "קינגדייוויד" 634495 (מלר"ן).

גילה החדשה 3.5 מרוחת + נוף, 31,500 "תווכית" 233211—2—3—4.

רחביה (אוסישקין) 3 ק"ב, מוכה 70,000 בלעדי ל"אנגלו סכסון" 221161 (מלר"ן).

בהזדמנות נדירה! בקרית יובל 3 ק"ב 23,000 דולר — "יאה" 248012.

בגבעת מרדכי רמת שרת, שלושה + הסקה + נוף, מוארות, מיידי, "הקריה" — 410101.

הורקניה (שוש) 3 ק"ב, — עצקית, מיוחדת, חובה לר-אותה ובמציאה!! "תיווך מקבץ" 242006—7.

בארמון הנציב!! 3 + פ"א (תשלומים נוחים) מיידית, "אריה נכסים" 241330—6.

בהזדמנות 3 בבית הכרם, יפהפיה, נוף, מוארת + מר-פסות, "תיווך" 418117.

בגבעת מרדכי, 3, פ"א + ארונות, לכניסה מיידית, — 47,500 "בית כרמל" 247999.

בקטמון הישנה, 3 שטופת שמש, מרפסת, נוף, "קורין צבר" 532131/1604.

בקטמונים מציאה, 3, קומה ד', משופצת, 26,000, "הגר" — 245117 241272.

מבחר דירות 3 חדרים, ב-קרית שמואל מ-55,000 — 72,000 "הדירה" 416348.

בגילה הישנה 3, פ"ב, — 36,000 סופי, מיידית, המפ-תחות ב"אמנון נכסים" 525904 (מלר"ן).

רחביה 3, ק"ב, יפה ומסו-דרת, שקטה, "רומן נכסים", 661374.

בבית הנן 3 + פ"א, מסו-דרת + מרפסות ומסודרת עצב "תיווך זוהר" 244716 248727 מלר"ן.

האחים ישראלי מציע ב-רמות שרת בבניה דירות 3 חדרים + פ"א, מרוחות מאוד במחיר הזדמנות. מכי-רות: "ציפוקי" 4—221451.

4 חדרים ויותר

בנבעה הצרפתית ב"צמרת הבירה", דירת פאר 4 חד-רים כ-150 מ"ר וגינה צמודה "גר" שלומציון המלכה 4, 02-223840 02-227775.

לרחבים — כהרשום ב', די-רות 5, 4, 3 חדרים (בסמך-רים נבוה) 02-224161.

לקבוצת משקיעים תושבי חוץ, מוזמן ביד לדרושות ב-היוקות דירות וילות מ-4 חדרים ויותר "ירושלים 1" 225569 243679.

בטלביה 4 + מחסן מסודרת נוף מרהיב יפהפיה 92,000 "קינג דיוויד" (מלר"ן) — 633036.

בטלביה 4 מרוחות + נוף לעיר העתיקה, מיידית "ציפוקי" (מלר"ן) 221451—4.

בבית הנן 4 + ארונות + מטבח אמריקאי + גינה, 100 מ"ר + מחסן 100,000 "גל"ן השקעות" 246743.

בבית הכרם, 4 בהשחר ר' ביאליק, ודירה בפולה בה הלוי, "מ.א.ע.ף" 631764.

במעלה מרדכי, 4 דרומית, מיידית + מחסן + חניה, "מ.א.ע.ף" (מלר"ן) 631764.

בעזה שקט, 4 + פ"א, ק"ב + מחסן, "ביף לי" 232742 244008 (מלר"ן).

באזור מור בהזדמנות, 4, ק"ב, חדשה, כיוונים, שקט, "ביף לי" — 232742 244008 (מלר"ן).

בקרית שמואל, ברחוב ש-קט, 4 + הול, ק"א, מרפ-סות, חניה, מיידי, "ביף לי" 232742 244008 (מלר"ן).

בקטמון הישנה 4 (אחד מ-טו) יפהפיה, ק"ב, מרפסת, כיוונים, בלעדי ל"ראלאם" (מלר"ן) 245647.

בית הנן (שחראי) מנמהאוו 5, 4, משגע, נוף מקסים, 5 מרפסות, בהזדמנות "קנה ובנה" 638655 665560.

קרוב למוזיאון המבצע מנט-האוז 5, חרש ויפה, "תיווך פרידמן" 666943 (מלר"ן).

בקרית משה (העילוי) 4, ק"ב + מחסן + מרפסות + נוף, דרומית, מסודרת "אמנון חסון" 525904 (מל-ר"ן).

בקרית שמואל 4 ק"נ 100 מ"ר 79,000, "האמן יוני" 232581 (מלר"ן).

מעוז 4 קומה נוחה משוכ-ללת 110,000 המפתחות "ב-רומן נכסים" 661374.

גילה 150 מ"ר 4 חדרים + גינה 70 מ"ר נוף, מחיר סופי 67,000 "נפיש" 764155.

מבית הכרם! 4 + מרסה, הסקה ומחסן פרטיים ונוף מרהיב, מפתחות ב"תיווך זוהר" 243386 244716 מלר"ן.

"האחים ישראלי" מציע: ברמות שרת בבניה דירות 3 חדרים + פ"א מרוחות מאוד במחיר הזדמנותי, מ-כירות "ציפוקי" 4—221451.

בגילה החדשה 4 + פ"א, ק"ב + מרפסת 46,000 "בית כרמל" 225093 מלר"ן.

בגבעת זאב 5 חדרים + גינה גדולה 65,000 "עם נר", 316833.

לרציניים בלבד! הדירה הכי ממוארת ברמות, 4 + מחסן + חניה פרטית, ב-איזור "בנה ביתך" 875567.

בכנה צרפתית (א"ל) 4, נוף, מסודרת, 84,000, בל-עדי לאנגלוסכסון 221161.

ארנונה 5 + גינה, ירוק רשטן, הסקה פרטית, "קורין צבר", 532131/1604.

בקרית שמואל (הטייסים) 4 + הול, ק"א, מרפסות, מיידי, "ביף לי" 244008 — 232742 מלר"ן.

בהזדמנות מיוחדת ברמת אשכול, 4 מסודרת להפליא, 72,000 "ציפוקי" (מלר"ן). 221451/4.

בשכונה בית ערבי 4 יפים + גינה 95 מ"ר "לפאיים רחביה" 666218/9.

בלב רחביה 5 + מרפסות ממוארות, בבלעדיות "תי-וך מנחם" 249579.

ברמות 02 קומני 5.5 + גינה + מחסן + חניה 107,000!! "בית כרמל" (מלר"ן) 225093.

חייבת להמכר בהזדמנות!! בקרית משה 4 + מרפסות, יפהפיה "דור נוף" 243021 243557/8.

בקרית משה (בעל השאיל תות) 5, 4, כחדשה, 120 מ"ר 70,000! "סימי נכסים" 231933.

קרית תלפיות, 4 משוכללים ביותר דרום, מזרח קומה 11, נוף "מיכאל סמאר" (מלר"ן) 223017 241367 — 225226.

הסוכנות היהודית לארץ ישראל
מחלקת המנגנון ת.ד. 92 ירושלים 91920

משרה פנויה מס' ח/228/85

במחלקה לעלית ילדים ונוער בתל־אביב דרושה משרה של

עוזרת מינהלית באנגלית - עברית

תאור התפקיד:
* התכתבות עצמאית באנגלית.
* תרגום מאנגלית לעברית וההפך.
* הדפסה.

הכישורים הדרושים:
* ידיעת השפה האנגלית על בוריה (שפת אם).
* ידיעת השפה העברית.
* השכלה תיכונית מלאה.

כל האמור בהודעה זו בלשון נקבה יש לראותו כאמור בלשון זכר.

מועד אחרון להגשת מועמדות 15.12.85

לאמקור מקררים

דרוש

מהנדס/ת יצור

בעל/ת נסיון של 3 שנים לפחות בענף המתכת ובהפעלת צוות טכנאי יצור.

המעוניינים יפנו בכתב בצרוף קורות חיים לאמקור בע"מ, רח' יגאל אלון 98 תל־אביב ת.ד. 2850 מקוד 61027 * סודיות מובטחת

אמקור

דרושים

הלשכה לעיבוד נתונים בע"מ
מיסודה של הסוכנות היהודית לא"י

דרוש

מנתח מערכות בכיר

יתפקד כראש צוות לפרוייקט גדול, בעל נסיון מוכח של 3 שנים לפחות, מגורים באזור תל־אביב.

נבקש להעביר קורות חיים ונסיון, בכתב יד, לידי מר מ. מלמד — מנכ"ל ל.ע.ן, המלך ג'ורג' 48, ירושלים.

הסוכנות היהודית לארץ ישראל
מחלקת המנגנון ת.ד. 92 ירושלים 91920

משרה פנויה מס' ח/232/85

כלכלן/ית תעשיה עצמאי/ת

המחלקה להתישבות
המקום: **צפת**

הכישורים הדרושים:
1. מהנדס/ת תעשייה עם התמחות בכלכלה ו/או במינהל עסקים ו/או כלכלן/ית התעשייתי/ת; יועדפו בעלי/ות נסיון.
2. בעל/ת רשיון נהיגה; בעל/ת רכב פרטי.
3. ידיעת השפה האנגלית.

הדרגה המוצעת: 5—8 בדירוג המקצועי.
התאריך האחרון להגשת הצעות: 15.12.85.

וישיי־ישראל בע"מ

למפעל המיצר רכיבים אלקטרוניים מדויקים — דרוש

טכנאי/הנדסאי אלקטרוניקה

למחלקת אחזקה

הכישורים:
5 שנות נסיון בתחזוקת ציוד אלקטרוני וציוד אלקטרו־מיכני הכולל מחשבים. מועמדים מתאימים יפנו בכתב, בציון קורות חיים ונסיון קודם, למחלקת כח־אדם, רחוב האופן 2, אזור התעשיה חולון, 58814 * סודיות מובטחת

למוסד בנקאי

דרוש

מתכנת/מתכנן עצמאי למערכת I.B.M /36

בעל/ת נסיון ב: R.P.G. הנהלת חשבונות, דוחות פיננסיים, ושליטה ב־COBOL. העסקה לפי חוזה מיוחד.

נא לפנות בכתב לת.ד. 33580
— סודיות מובטחת —

לחנות שקם בע"מ

לחנות החדשה בחיפה

שקם — רשות חנויות בע"מ

דרושים

1) **דקורטור/גרפיקאי**
— נסיון בעיצוב חנויות כל בו.

2) **איש אחזקה**
— חשמלאי בעל תעודת מוסמך/ראשי.
— נסיון בעבודה של שנתיים לפחות.

המעוניינים יפנו למנהל חנות שקם חיפה — מר קורמן — רח' פרץ 32, בימים א'—ה', בין השעות 16.00—18.00.

לחברת מחשבים

דרוש

טכנאי אלקטרוניקה

התפקיד: עבודה במחלקת השרות של החברה ותיקון ציוד אצל לקוחותיה.

דרישות התפקיד: ידע במחשבים וציוד היקפי, ידע בתיקון כרטיסים וכושר לעבודה עצמאית אצל לקוחות, רצוי הנדסאי בעל רכב, התפקיד כולל אחזקת רכב.

לפנות אל מיכאל ביטר, טל' 03-200125.

לחברת שיווק גדולה
המפעילה רשת חנויות

דרושות

מנהלת חנויות
עובדות לחנויות

בירושלים, רחובות, חולון ותל־אביב

המעוניינות תפנינה ישירות לבית לפיד נעמן, רח' ז'בוטינסקי 9, בני־ברק.

החל מיום ד' 4.12.85, בשעות 10.00—16.00.

גרבי דלתא

למשרדנו בתל־אביב

דרוש/ה

מנהל חשבונות סוג 2

בעלי נסיון של שנתיים לפחות
(רצוי בהכנת שכר במחשב)
יפנו לניב, טל' 03-663633.

דרושים

נציגי מכירות

* בעלי הופעה נאה.
* כושר שכנוע, ונכונות להשקיע מאמץ ולהרוויח יפה.

לפנות למעליות ישראליפט, הקישון 31, אזור התעשיה בני־ברק (ליד מוסך צ'מפיון).

לחברת בניה גדולה דרושה
למשרדיה בתל־אביב

כתבנית

הכישורים הדרושים:
* הדפסה במעבד תמלילים ובמכונת כתיבה (עברית־אנגלית).
* נסיון קודם בעבודות מזכירות.

מועמדות מתאימות תפנינה בכתב, בצרוף פרטים אישיים, לת.ד. 2770 ת"א.

כרסמים מעולים

לתיכנית הפעלת מרכז עיבודים ממוחשב. מועדפים בעלי נסיון בימזקי. 826241

למשרד לתכנון כבישים

דרוש/ה

שרטט/ת

טל. 03-738816, 03-720660

אפקון

אפקון פרוייקטים (84) בע"מ
מקבוצת פויכטונגר תעשיות

בידי החברה הזמנות לפתוח וייצור מוצרים לייצוא בתחום הבקרה התעשייתית. החברה בשלבי הקמה של מחלקות פתוח וייצור.

דרושים לנו:

מהנדס אלקטרוניקה
אחראי על מחלקת פתוח

* נסיון בפתוח תכנה וחמרה ברכיבי Entel
* ידע בנושא בריקות סביבה.
* כושר ארגון
* שליטה באנגלית

מהנדס אלקטרוניקה
להקמת קו ייצור

* ידע בתהליכי הרכבה ובדיקת מעגלים
* נסיון ברכש רכיבים
* כושר ארגון
* שליטה באנגלית

מועמדים מתאימים יפנו בכתב יד ויפרטו קורות חיים, לת.ד. 4857 ת"א, מ. 61 048.

לחברת בניה גדולה בת"א

דרושה

קלדנית

לעבודה במחשב I.B.M.

מועמדות בעלות נסיון בלבד תפנינה לטלפון 03-664631, לצבי.

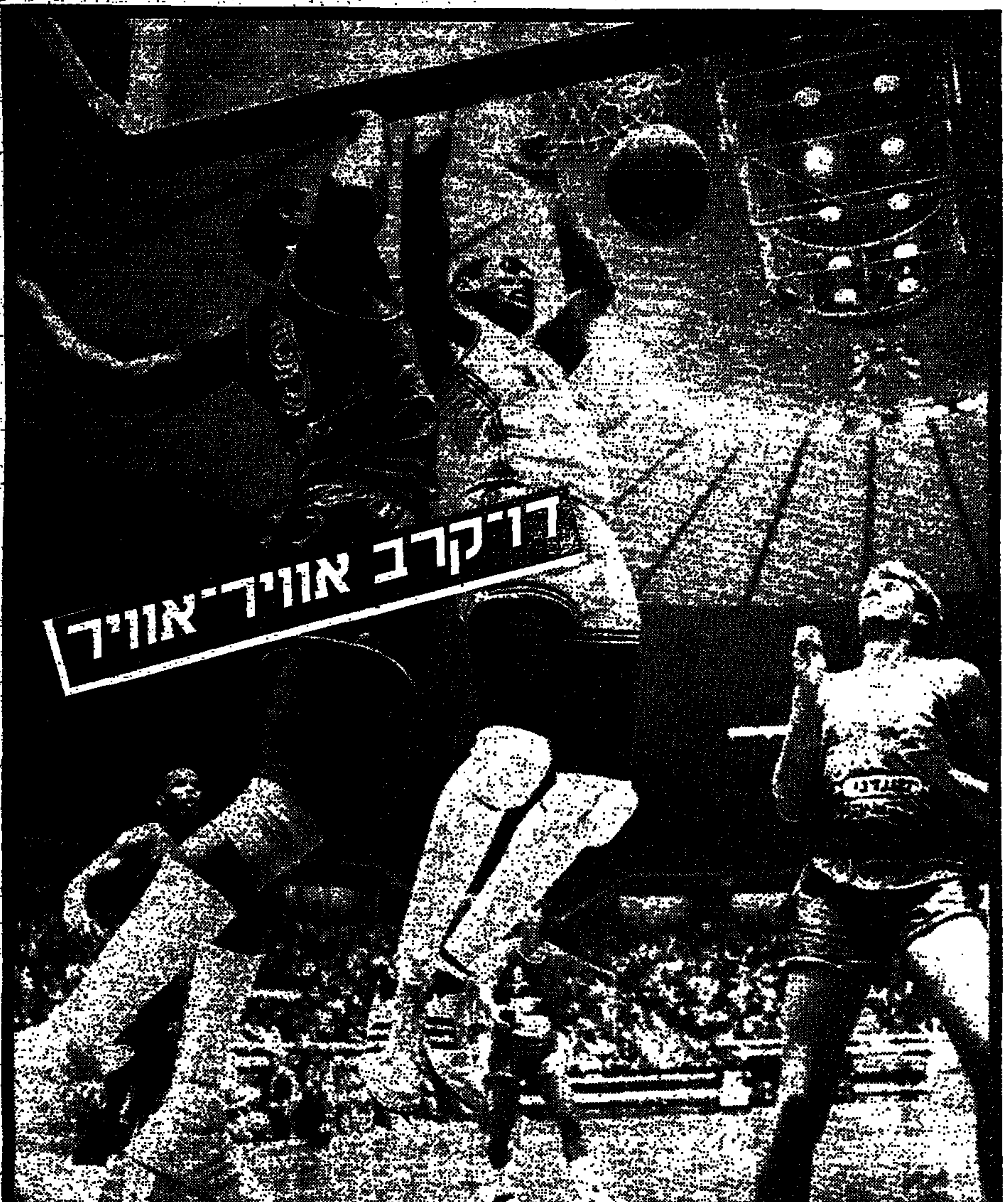

מני (במרכז) נתלה לאחר הטבעה על החישוק לאחר שהקפיץ את הול (משמאל). מימין – פאל.
(צילם: עדי אבישי)

פיזנטי: אני רוצה שקלן תגיד לי למה איני משחק

מאת מאיר דיפמן

"אני טוב בעשר דרגות מהסקוטי וינצר מני שתפס את המקום שלי בהרכב. אמנם המאמן הנס להר הוא שקובע, אבל לדעתי הוא צריך להחזיר אותי להרכב. אני יושב בחוץ לא בגלל שאני לא טוב. מגיע לי לשחק במיליון אחוז" – דברים אלה אמר לי אמש דוד פיזנטי, המגן הישראלי של פ.צ. קלן, בשיחת טלפון לביתו שבקלן, בעקבות הדחתו מההרכב הראשון של קבוצתו.

כשחזר פיזנטי ממסע הנבחרת לאוקיאניה הבהיר לו להר שהוא החסיר אימונים ולכן יצטרך להדביק את הפיגור. באותה שיחה הודה פיזנטי באוזני מאמנו: "חסרים לי אימונים. באוסטרליה ובניו־זילנד לא התאמנתי טוב"...

פיזנטי: "מאז התאמנתי טוב פעמיים ביום, שיפרתי את הכושר וחזרתי לעצמי. עכשיו אני מספיק טוב בשביל לשחק, ואם המאמן יכניס אותי הוא יכול להיות בטוח שאהיה טוב. אך אני לא מבין למה הוא לא נותן לי לשחק".

לדעת פיזנטי "אולי השחקנים אמרו למאמן ולהנהלה שלא יתן לי לשחק, בגלל שאני לא מדבר גרמנית ואין לי שפה משותפת איתם. אולי גם המאמן רוצה להושיב אותי בחוץ כדי לתת לי להרגיש שצריך לאכול את הדשא ולעבוד קשה כדי לחזור להרכב".

– פיזנטי, אולי לא רוצים אותך בקלן?

"לא חשבתי על זה, אבל משהו מסריח לי בגלל שאני לא משחק. מסקרן אותי לדעת למה זה. אני רוצה שהמאמן והשחקנים יגידו לי בפנים מה שיש להם לומר ולמה איני משחק. אם זה בגלל השפה, המנטליות או השלג. אני רוצה לדעת ולא לחזור הביתה אחרי כל אימון ולשבור את הראש."

– איך בכל זאת תחזור להרכב?

"אני עדיין סבלני ומתכוון להמשיך ולהלחם חזק בלי להשבר. אני לא מבקש שקלן יפסידו, אבל בטוח שהפסד יהיה טוב בשבילי ויעזור לי לחזור להרכב".

– אולי חשבת לחזור לנתניה?

"אחרי שנפתחו לי העינים וראיתי מה זאת מקצוענות אני לא חושב לחזור לארץ. אני נמצא בעמדת קפיצה בכדורגל האירופי, ואם אחזור לארץ זאת תהיה חזרה לאחור. עכשיו אני רוצה לשחק בקלן ואם זה לא יקרה יש עוד מספיק קבוצות טובות באירופה".

ה„מאפיה" של קלן בעוכרי פיזנטי?

מאת זיגמונד שפיגלר (גרמניה)

"חתול שחור" עבר כנראה בין דוד פיזנטי לבין מאמן קלן, הנס להר. אחרת אין להבין מדוע כבר חודש ומחצה, מאז חזר „פיזה" מאוסטרליה, הוא לא שותף בהרכב הראשון.

פיזנטי לא נכלל אפילו בין ה־16 שנקבעו למשחק היום עם מנהיים (ליגה, דחוי), אלא הוזמן כמו שאר השחקנים שאינם משחקים, לאימון הבוקר הרגיל.

מוזר המצב גם משום שמחליפו של פיזנטי, הסקוטי מני, לא ישחק כנראה הערב.

השמועה אומרת כי מאחורי המצב המביך של פיזנטי, עומדת מה שמכונה כאן „המאפיה של קלן" ובה כוכביה, ביניהם השוער שומאכר והחלוץ ליטברסקי. המעוניינים להביא לכך שגם פיזנטי ייאלץ להצטרף אליהם ולמסור את ניהול ענייניו לידיו של מנהל העסקים שלהם הגובה מהם אחוז גבוה משכרם...

בינתיים הגיע לישראל מנהל קלן, מיכאל מאייר, כדי לסכם את פרטי ביקורה של קבוצתו בישראל, בינואר, למשחק עם מכבי נתניה, שהוא חלק מעיסקת רכישתו של פיזנטי בידי הקבוצה הגרמנית.

עמנואל שפר מועמד לוועדת הפיקוח על נבחרת הכדורגל

שמו הועלה אתמול ע"י חברי ועדת הבדיקה לכשלון הנבחרת באוקיאניה ★ מסקנות הוועדה יוגשו היום ויצביעו על „נבחרת חסרת נשמה" ★ המלצות לעתיד: לא לשלם לשחקנים דמי אימונים

מאת אלכס פרלסמן

שמו של עמנואל שפר הועלה אתמול בצורה בלתי רשמית – בדיון הסופי שקיימו חברי ועדת הבדיקה של ההתאחדות לכדורגל לכשלון הנבחרת במשחקי קדם גביע העולם – כמי שיוכל להיות מועמד ריאלי לגוף שיפקח בעתיד על פעולות הנבחרת הלאומית ועל מאמנה הזר (ועוזרו הישראלי). בגוף זה יהיו שלושה אנשי מקצוע, שניים מהם חברי הנהלת ההתאחדות לכדורגל, והשלישי מישהו שנחשב בר סמכא בענף.

שפר, בעבר מאמן הנבחרת הלאומית, וכיום יו"ר ארגון המאמנים, יוכל להיות „האדם השלישי". והיה מי מחברי הוועדה שאמר אתמול כי אם שפר ימונה למשרה זו הוא יאות לעבוד ללא שכר.

הבוקר יגישו חברי ועדת החמישה, חיים צימר, חגי אפרת, גדעון בריקמן, ברוך מנדלבליט ועו"ד עמי פוטל, את מסקנותיהם הסופיות, בכתב, למזכירות ההתאחדות לכדורגל. משם הם ייצאו לירושלים, בצוותא עם יו"ר ההתאחדות שאול סוירי, וימסרו את הדו"ח לוועדת הספורט של הכנסת.

בדו"ח, המתון משהו בגלל „ריכוכו" של חבר הוועדה מנדלבליט, נימנים 7 גורמים שתרמו לכשלונה של הנבחרת בבית האוקיאני (היא תפסה את המקום השני, אחרי אוסטרליה, ולא העפילה לשלב הבא). הנבחרת מתוארת כ„חסרת נשמה". להמחשה מובא בדו"ח המקרה של האחים הניו־זילנדים דינטון ושיין רופר, שהגיעו לאוקלנד כדי לשחק נגד ישראל למרות שהמועדון השווייצרי אליו הם משתייכים, פ.צ. ציריך, אסר עליהם לעזוב את שוויץ. מנגד, מחבר כי מגינה של הנבחרת הישראלית, דוד פיזנטי, הותיר רושם כמי שרוצה לשמור על רגליו, כדי שלא לאבד את מקומו בהרכבה של פ.צ.קלן המערב־גרמנית.

חברי הוועדה קובעים כי כדורגלני הנבחרת סבלו מכושר גופני וכושר אישי לקוי. הם מקבלים את עמדותיהם של כוכבי הסגל, אבי כהן ואורי מלמיליאן, לפיהן לא נתנו מרבית השחקנים אלא 30–50 אחוז מיכולתם.

בדו"ח מצויינת המשמעת הלקויה של השחקנים, כגורם מכריע בכשלון. בין הדוגמאות המוזכרות: התקרית במתנה במערב־גרמניה בין שלמה שירזי ואלי אוחנה והרחקתו של אוחנה במשחק התיקו במלבורן בגלל התנועה המגונה.

ראשי ההתאחדות לכדורגל, חיים הרפלד ועוריקם מילצן, לא ישבעו גם הם נחת מן הדו"ח. מחוץ להיותם חברי הוועדה המקצועית, שלא פיקחו בצורה מספקת על הנעשה בנבחרת, משתמע מן הדו"ח כי הם איפשרו למאמן חופש פעולה מלא. מירמוביץ' מבוקר על כך שלא העביר סמכויות לחברי הצוות הקבוע של הנבחרת ושלא דרש מספיק מעוזריו. על המנהל, אברהם בנדורי, נטען כי למרות המלצות ועדת קובלנץ לא נטל יוזמה מספקת.

לגבי העתיד, ממליצה הוועדה שלא לשלם לכדורגלני הנבחרת דמי אימונים, מכיוון שבמקביל הם מקבלים את מלוא שכרם מקבוצותיהם. ועוד בנושא תשלומים: אסור היה לשלם לשחקנים את המענקים לאחר שני הנצחונות נגד טאיוואן, שכן הם היוו רק חלק מהמשימה. היה צריך להמתין עם מענקים אלה עד לסיום הטורניר.

לצוות של הנבחרת יתווסף, אם יאומצו מסקנות הוועדה, אפסנאי קבוע, שאף ייצא עמה למסעות ארוכים בחו"ל. בעתיד יסעו חברי המשלחות, השחקנים והמאמן באותה מחלקה, ולא יחזור מצב לפיו „הבוסים" נוסעים במחלקה ראשונה והכדורגלנים במחלקת תיירים.

„מרתון הכדורגל" עם הפנים לנוער

לבקשת סוירי יוזלו השבת הכרטיסים לנוער ולחיילים ב־3 המשחקים בבלומפילד

יו"ר הנהלת ההתאחדות לכדורגל, שאול סוירי, שיכנע אתמול את מארגני "מרתון הכדורגל" שיהיה בשבת באיצטדיון „בלומפילד" להוזיל את מחירי הכרטיסים לחיילים ולנוער. סוירי שוחח עם שלום הררי, הרוח החיה באירגון המרתון, והבהיר לו כי עדיף שהאיצטדיון היפואי יהיה מאוכלס בכמה שיותר צופים, מה שיגדיל גם את הכנסתן של שלוש הקבוצות המארחות.

הררי נאות להצעה, ואי לכך יימכרו כרטיסי חייל ב־7,000 שקל בלבד (לעומת 10,000 שקל במרתון הקודם, במחזור השלישי), וכרטיסי נוער ב־5,000 שקל (במקום ב־7,000).

את „יום הכדורגל" ב„בלומפילד" תפתח התמודדות בין מכבי נתניה להפועל ב"ש, בשעה 11.30 בבוקר. לאחר מכן תארח שמשון ת"א את האלופה והמובילה הלאומית, מכבי חיפה. ב־3.30 יתמודדו מכבי פ"ת ומכבי ת"א.

נציג מועצת אגודת מכבי יפו – לכדורגלניו:

„הרעבים שירצו לאכול בקבוצה אחרת – שיילכו"

מאת אלכס פרלסמן

ראשי מכבי יפו הבהירו אתמול לכדורגלנים הממורמרים של הקבוצה הבוגרת, כי נוכח מצבה הכספי העגום של האגודה לא יקבלו משכורות ומענקים לפחות עד תחילת חודש ינואר.

„אתם כמו ילדים שלי, וכשאבא רואה שלילדים שלו אין אוכל, הוא שולח אותם לאכול במקום אחר. מי שמרגיש רעב, ויוכל להשיג את האוכל שלו בקבוצה אחרת, שיילך" – אמר נציג מועצת האגודה, משה מוסצ'ו [illegible].

בפני השחקנים הופיעו גם נשיא מכבי יפו יצחק אסא, היו"ר לשעבר של מחלקת הכדורגל נסים בן־נון, ושני חברי ההנהלה שהתפטרו, יוסי ברכה וניקי פרימו. על השניים מופעלים לאחרונה לחצים כבדים לחזור ולתפקד בהנהלה, אך הם מסרבים לעשות זאת בגלל שבאופק לא נראית שום בשורה כלכלית.

אמש הודיע המנהל המקצועי של מחלקת הנוער באגודה, כי כל פעילות המחלקה מושבתת בגלל אי מתן משכורות למאמנים.

כדורגלני מכבי יבנה הציבו אולטימטום להנהלה:

להחזיר את זלצר עד יום חמישי

מאת יצחק פרי

התפטרותו של זאב זלצר מאימון מכבי יבנה ממשיכה להכות גלים בעירה. אתמול התקיימה אסיפת שחקנים עם יו"ר מחלקת הכדורגל, שלמה סויסה והוא ביקש שהות של מספר ימים כדי להחזיר את המאמן זלצר. סויסה גם הבטיח לשחקנים כי עד יום חמישי תשולם להם מקדמה על חשבון משכורתם והוא ביקשם להשיב לו על הצעתו לקחו משכרם.

בתום השיחה יצאו השחקנים למגרש והתאמנו בהדרכתו של מאמן הכושר דני ברנר ואחר כך התכנסו השחקנים לישיבה והעמידו אולטימטום להנהלה שעד יום חמישי תבטיח את שובו של המאמן זלצר לתפקידו וכן שהאגודה תמציא להם אישורים כי איננה יכולה לעמוד בתנאים הכספיים שהובטחו לכל שחקן בתחילת העונה.

המאמן זלצר אמר אתמול: „התנאי לשובי למכבי יבנה הוא כפי שאמרתי בשבת להנהלה – שתשלם לי את החוב ושנקבל מסמך חתום שההנהלה תעמוד בהתחייבויותיה. עד אז אינני מתכוון לאמן ביבנה".

באימון אתמול נכחו אוהדים רבים והללו ביקשו ממנהל הקבוצה חיים הינדי לצאת ביתר למסע התרמות ביבנה.

ארמלי: אם קירט חיכה לי זו בעיה שלו

מאת יונתן הללי

„אני לא ילד קטן ומוטב שלא יעשו לי הפתעות מהסוג הזה. אם קירט חיכה לי זו בעיה שלו, הוא לא הודיע לי שהוא יהיה שם ולדעתי מן הראוי שכך היה נוהג ורק אחר־כך היה משאיר לי את ההחלטה אם להגיע לפגישה" – כך אמר אתמול חלוץ מכבי חיפה, זאהי ארמלי, לאחר הפגישה שלא התקיימה כאשר קירט המתין לו במסעדה בכפ"ס שלשום, לשווא. ארמלי, שנשאל אתמול מדוע לא הגיע לפגישה המתוכננת, בה חיכו לו פרט לקירט גם המאמנים שלמה שרף ויצחק שום, הסביר: „בעל המקום שהוא ידיד שלי, הזמין אותי ואת רעייתי, ושלמה (שרף) ורעייתו לארוחת ערב. לא ידעתי שקירט יהיה שם ובגלל זה אני שמח שלא הגעתי".

אסולין וקצב לרשימת ההעברות

שניים מכדורגלני ההרכב הראשון של בית"ר ת"א, המגן מיכה אסולין והקשר יהודה קצב, הודחו אתמול מסגל הקבוצה, והוצבו ברשימת ההעברות. המאמן ליאון קונסטנטינובסקי והיו"ר דוד לוזאן, החליטו לבצע צעד זה כדי לזעזע את הקבוצה, שאיבדה באחרונה מעמדה בצמרת הליגה הארצית.

חבל שזה לא היה משחק הגמר

במשחק מרתק שבו הוליכה בהפסקה ביתרון 22 נקודות, ניצחה מכבי ת"א, לעיני 9000 צופים, את להטוטני נתניה 98–96, ותשחק בחצי־הגמר (25 בדצמבר) עם הפועל חיפה ★ בחצי־הגמר השני תתמודד הפועל ת"א, שניצחה אמש את הפועל ירושלים 99–93, עם הפועל חולון (גברה על מכבי חיפה 100–80).

שופטים, רדו מהאולימפוס

מאת משה לרר

שופטים, בשר ודם, כמו שחקנים. לעתים קולעים, לעתים מחטיאים. מג־פה הרמן והאבן וירובניק פיספסו אמש, ביד־אליהו, לאורך כל הדרך.

לא חשוב על איזה ספסל ישבת, של מכבי, או של אליצור נתניה. לצד זה, כמו לאחר. היו טענות. לרוב, כאי־של טענות, בדשמעות משני הצדדים, סימן שהשופטים בסדר.

אבל אמש הם לא היו בסדר. הם היו גרועים. שניהם שמטו את רסן המש־חק, אפילו כשההנהיל על פי מנוחות, עם 22 נקודות יתרון למכבי בהפסקה.

הצמד באשר הירבה לשגות, לא סימן עבירות שנעשו במתמנות, ונתע־לם מהפגנות מקבעת בולטות, וכן בכ־לל קוצר הדיעה. לא אכנס לפרטים. אבל מי שהיה שם אמש – יודע.

למשחק שכזה מן הראוי לשבץ צמד מוצלח יותר. אם איגוד השופטים סבור אחרת – יש לו בעיה.

אך לבעצם, הבעייה היא של הק־בוצות. בסופו של דבר הן משחקות ומובלות לא פחות מהצופים.

רק השופטים יושבים על האולימ־פוס. הגיע הזמן שירדו משם.

מאת ברוריה ביגמן

חבל שזה לא היה גמר הגביע. דרמה כזו לעיני 9000 צופים כפי שהתרחשה אמש ביד־אליהו הגועש ונסתיימה בנצחון דחוק של מכבי ת"א על אליצור נתניה 98–96, הזכי־רה גמר היצ'קוקי.

בהיסטוריית הכדורסל זכורים „טיולי" מכבי ת"א בשלבים מוקד־מים. אמש נאלצה להפעיל „מטה קסמים", במיוחד לפני הסיום שנת־ניה איימה לחולל סנסציה ולהדיח את מחזיקת הגביע והאלופה. ערב יציאתה, הבוקר ליוגוסלאוויה, לנצ־חון הזה יש גם חשיבות מוראלית.

ת"א איננה נתניה, שמעתי את אוהדי מכבי יוצאים מגדרם אחרי הנצחון, והם צודקים. מכבי לא נכנ־סת לפאניקה כשלא הלך לה. קשה להוציאה משווי משקל.

מוטי ארואסטי, המנוע שלה, היה גם הרוח החיה בקבוצה הסובלת מחסרונו של ג'ונסון. מוטי המריץ חבריו במחצית הראשונה. אחר שפיגרו 0–7, ר13–15 (6). בפתיחה רדומה, מול „טירוף" של רביעיית השחורים מנתניה. מגי, ג'מצ'י, ברקו־ביץ' ולאסוף נכנסו לעניינים. מגי היה הפעיל שחור כשתיקן החטאות חב־ריו הריבאונדים שלו. הפכו לנקו־דות, עד להפסקה 59–37. דקות רבות נראה כאילו נלחם לבדו מול השחורים מנתניה, שסגרוהו ודיחפו באויר, אך הוא הסתדר עמם היטב: 14 כדורים חוזרים. שאר חבריו יחד – 13 נוספים.

המחצית השניה לקוחה כאילו מסרט אחר. מכבי איבדה מעט את התלהבותה, ואילו סימס, נברסון, סרי פייר וג'ימי הול, עם הרכז דני ברנר, ריסנו משחקם ובשיטתיות ועם שב־עה סלי 3 נקודות של סימס, הביסו את מכבי ללחץ 90–80 (34) ר90–86 (36).

אין פלא שמכבי ניקלעה למתח הזה. ג'מצ'י שקלע במחצית הראשו־נה 13 נקודות ניסה כוחו פעמיים, לא דייק ו„בעלט": הוא לא קלע אפי־לו נקודה במחצית השניה. מיקי קלע רק 9 נקודות, וזה ההסבר לדי־ריקה במכונת האלופה.

● למכבי: מגי 35, ברקוביץ' 23, לאסוף 14, ג'מצ'י 13, ארואסטי 9, נלסון 4.

● לנתניה: סימס 35, פייר 24, נברסון 21, הול 11, פאל 1.

● שפטו: וירובניק והרמן.

הם – פייר (מימין) ומגי – ניהלו פעמים רבות מלחמת ידיים, כפי שמעיד התצלום הזה. (צילם: עדי אבישי)

גילמן: גועל נפש, השופטים נתנו למכבי את הנצחון

מאת ברוריה ביגמן

„תראו איזה גועל נפש. השופטים נתנו למכבי את הנצחון. על מה שהם עשו לנו כאן צריכה המשטרה לעצור אותם". אמר בכעס ניל גילמן, ה„בוס" של אליצור נתניה.

מאמן הקבוצה, יוסי הרדי, שעיניו דמעו, התקשה לדבר אך סינן: „זו מכבי ת"א. קשה מאד לנצח אותה. כשהיא זקוקה לשופטים היא מקבלת אותם. הם דואגים לה שתנצח. במחצית הראשונה השחקנים שלי לא ביצעו את ההוראות ובהפסקה שטפתי אותם. זה עזר ובמחצית השניה הם שיחקו טוב. השריקות הדימיוניות שצצו גמרו לנו את הסיפור."

צבי שרף, מאמן מכבי ת"א: „בושה וחרפה. קבוצה מגיעה ליד־אליהו ומרביצה חופשי והשופטים פוחדים מהם. עם כל הכבוד לאליצור נתניה היא שיחקה בברוטאליות."

מיקי: אין לנו מה להציע בזאגרב בלי ג'ונסון

אלופת הכדורסל מכבי ת"א תצא הבוקר ליוגוסלאוויה שם תתמודד מחר בערב עם אלופת אירופה ציבונה זאגרב במשחקה הראשון העונה בגביע אירופה. לי ג'ונסון הפצוע יוצא עם הקבוצה אך לא ישחק.

„אסור לשכוח שאנחנו משחקים מחר נגד אלופת אירופה. לנו יש את האפשרות להפתיע ואילו להם יש מה להפסיד. אין לנו הרבה מה להציע בלי לי ג'ונסון". אמר מיקי ברקוביץ'.

„ציבונה בכושר נפלא"

„ציבונה נמצאת בכושר נפלא. למרות שכבר יותר משבועיים אין ביוגוסלאוויה משחקי ליגה והקבוצה רק מתאמנת. ההערכה היא, ערב משחקה של מכבי בזאגרב (מחר) – שציבונה מסוגלת לחזור גם השנה ולהופיע שנה שניה ברציפות ב„פיינל פור". כך אנחנו מכנים את מעמד הגמר האירופי" – דיווח אמש ל„מעריב" עתון הספורט של זאגרב.

מכבי תפגוש בזאגרב שחקן חדש שאינו מוכר לה – צ'דיאטניץ. „גארד" בן 21, 1.96 מטר „ההעתק הצעיר של דרזן פטרוביץ' הכוכב. כרגיל בכושר קליעה מדהים". הוסיף כתב הכדורסל של „ספורט" זאגרב.

ד'אמיקו: מה הם חושבים, שאני נוכל? ילד קטן?

נסיון לתווך בין המאמן המפוטר להפועל ר"ג

אמיר שמר, עוזרו של רודי דאמיקו, מאמנה האמריקני המפוטר של הפועל ר"ג, ניסה אתמול לתווך בין המאמן והנהלת הקבוצה. שמר הציע לדאמיקו להפקיד בידיו את כל המסמכים שההנהלה דורשת כי זו לדעתו הדרך שתחזירו לעבודה. הצעה זו התקבלה ע"י דאמיקו. בין המאמן וראשי הקבוצה לא נוצר אתמול קשר.

רודי אמר אתמול לידידים כי נעלב מהיחס המשפיל שנגלה כלפיו ההנהלה. „מה אני ילד קטן שיקום ויברח מהארץ עם הכסף? מדוע חושדים בי כאילו אני נוכל? אולי זו השיטה במזרח־התיכון" אמר.

דאמיקו סיפר כי בהתאם לחוזהו עם האגודה אמור היה לקבל חלק משכרו בחודש שעבר אך לא קיבל את כל המגיע לו. שלשום היה אמור לקבל חלק נוסף, אך לא קיבל. דאמיקו סבור כי הנהלת הקבוצה איננה מוצאת שפה משותפת עם נציגו בארץ, התעשיין אידי רחוב. נודע כי ראשי המועדון כועסים עליו שלא עמד בהבטחה לתרום כאלף דולר כסיוע לקבוצה.

דאמיקו הביע אתמול הסכמתו להעביר את עניניו לטיפולו של עו"ד לו סילבר, כדורסלן מכבי ת"א לשעבר, או שמעון מזרחי, יו"ר מכבי ת"א. המאמן האמריקני אמר בגילוי לב שהוא בהחלט מעונין לאמן את הקבוצה. „אני אוהב את השחקנים וקשור אליהם נפשית" אמר.

„כח באנקו" מגיע לתל־אביב

הקבוצה האיטלקית באנקו רומא שתתמודד מחר ב־6 ב„אוסישקין" עם הפועל ת"א במשחק הראשון של בית רבע גמר גביע קוראץ', אמורה להגיע היום אחר הצהריים לת"א. האיטלקים הודיעו שיבואו לכאן עם „כח" של 30 איש. שני צוותי רדיו יעבירו את המשחק בשידור ישיר לאיטליה.

קפלן הופיע עם צו עיקול בבית המנהל

סטיב קפלן, לו חייבת הפועל ר"ג כספים רבים, הפתיע שלשום בלילה את אחד ממנהלי הפועל ר"ג כשהגיע לביתו ונתן לו ביד צו עיקול על 20 אלף דולר שהמועדון קיבל ממרכז הפועל. קפלן קיבל מידע על המנהל שקיבל את ההמחאה והחליט לפעול בדרך המהירה ביותר, פנים אל פנים. קפלן, שניסה לנהל מו"מ עם ר"ג באשר לדרישותיו, אינו מוכן יותר לשמוע על פשרות והוא יפגש איפוא עם הפועל ר"ג בבית־המשפט.

הלייקרס: נצחון 15 מתוך 17

שיקאגו בולס, ללא מייקל ג'ורדן הפצוע, הצליחה לאחוז היטב את אלופת הנ.ב.א. לוס אנג'לס לייקרס ר4 דקות מהסיום פיגרה שיקאגו רק בנקודה אחת – לפני שנאלצה להיכנע 113–117 בלוס אנג'לס לעיני יותר מ־17 אלף צופים.

במשחק נוסף: סאן אנטוניו – פורטלנד 117–106. מייק מיצ'ל קלע 34 לסאן אנטוניו.

★ בכדורסל נשים, אמש: מכבי ת"א – בני־יהודה 62–50, הפועל ת"א – גליל תחתון 58–55, מכבי דרום – גבעת חיים 73–55, הפועל חיפה – הפועל ים 79–60, אליצור ת"א – אליצור ראשל"צ 99–47.

★ כדורסלניות הליגה הלאומית יקיימו בשבוע הבא מול משרדי איגוד הכדורסל הפגנה נגד ההחלטה לחסל את נבחרת הנשים.

★ נבחרת הכדורסל של יוון מוכנה לבוא לישראל בתחילת מאי ולקיים משחקי אימון נגד נבחרת ישראל כהכנה לאליפות אירופה דרג ב'.

★ הועדה המקצועית של איגוד הכדורסל תמליץ לדחות את מחזור המשחקים הלפני האחרון של הפליי–אוף (2 בפברואר) בשבועיים, כדי לאפשר לנבחרת להתכונן למשחקה הקובע עם צ'כיה בקדם אליפות העולם.

שביט סינוור את ר"ג

מאת יונתן הללי

הפועל חיפה ממשיכה במסע ההתאוששות שלה, שהחל עם פתיחת הסיבוב השני של הליגה ונמשך אמש בגביע המדינה. החיפנים העפילו לחצי הגמר בזכות נצחון מרשים על הפועל ר"ג, 97–94.

חיפה ניצלה עד תום את חוסר האירגון של הפועל ר"ג. אמש ניכר היטב כי תניכין של אמיר שמר, העוזר שהתמנה למאמן זמנית במקום רודי דאמיקו המתפטר, לא קיימו אימונים סדירים במהלך הפגרה. בחיפה בלטה יכולת מצויינת של „הפליי מייקר", איתי שביט, שנעזר רבות בשחור לידיו קומבס (25 נק') והאמריקני דלול.

חרף העובדה, שבמחצית הראשונה היו האורחים ביתרון (40:34, דקה 15), היה ברור כי הכושר הגופני הלקוי יכריע בהמשך את המשחק לטובת חיפה. ואכן, עד למחצית הספיקו החיפנים לעלות ליתרון 54–51. בן ארי, בנט ושלכטר, למרות שהיטיבו לקלוע, לא יכלו לחיפה מגובשת ועירנית פיזית, וכבר בדקה ה־28 רשמו המארחים יתרון 78–62.

בהמשך הצליחו האורחים לצמק את התוצאה אך היה זה תודות לחילופים ותירגולים שעשה מאמן חיפה כשהיה משוכנע כי הנצחון מונח בכיס.

● להפועל חיפה: קומבס 25, שביט 23, דלול 19, פרדמן 14, נחמיאס 10, אופיר 4, קסקי 2.

● לר"ג: בן־ארי 31, שלכטר 23, בנט 21, טאונסטיל 8, מוסקוביץ 7, פרידברג 2, סל עצמי פרדמן (חיפה) 2.

● שפטו: זגול והלצר. 400 צופים, בחיפה.

קנז הבהיל את ארל

מאת דב בראל

נכון, הפועל ירושלים נוצחה 93–99 בידי הפועל ת"א, אך שחקניה ובעיקר גל קנז, הריעו לכל המחמאות.

ת"א לא היתה בשיאה ויכולת כזאת ודאי לא תספיק לה מול באנקו רומא. יחד עם זאת אין להגזים מהיכולה של הירושלים, מוליכת הארצית כמו־סלניה נאבקו ללא פשרות עם יריביהם, שלמרות יתרון הגובה נכשלו לא אחת במאבק בתוך לסלים.

במחצית הראשונה פיגרו הירושלמים מול יריביהם משופעי הכוכבים, אבל הפער בהפסקה (44–52) הבהיר לת"א שהפועל ירושלים איננה כיזל.

הגות־רפיון של הירושלמים בפתיחת המחצית השניה, איפשרה לת"א לעלות ל־60–78. אולם, גל קנז לא ויתר ובסידרת קליעות מרהיבות של שלוש נקודות צימק הפער עד שלפני הסיום נראה בעליל שמאמן ת"א, פנחס גרשון, חושש והוא מקדר להחזיר לזירה את „תבשק הסוד" שלו, ארל וויליאמס.

● להפועל ת"א: ויליאמס 28, מרסר 19, צימרמן 18, פרישמן 15, יעקבי 10, לארני 9.

● לירושלים: קנז 28, סמית 15, רוברטס 14, בקאר־בן, ישראלי 10, ריס 9, פלימי 4.

● שפטו: קמינר, נפתלי, עובדיה. 1000 צופים בירושלים.

הפיינאליסטית נשרפה

מאת יוסי רוזנברג

ללא מאמץ מיוחד גברה הפועל חולון על פיינאליסטית אשתקד, מכבי חיפה, 100–80 (52–50).

את היוזמה נטלו לידיהם שני הוירטואוזים, חיים זלוטיקמן ודייב בורמור, ביכולת אישית מצויינת, כשכל אחד מהם קלע „בקבלנות".

חיפה איכזבה וחשפה את יכולתה האמיתית העונה. צמד שחורי־העור של חיפה היו חלשים וממש נעלמו ליד שלושת שחומי העור של חולון. קפטן חיפה ארי רוזנברג שוחר לאחר פציעה ארוכה בעינו, נפצע במחצית הראשונה ברגלו ולא חזר לשחק.

בדקה ה־10 פרצה דליקה ביציע, מסיגריה שהבעירה את גלילי הנייר של אוהדי חולון. בדקה ה־33 הרחיק השופט דוד דגן את ג'ו קופר החולוני לאחר שפגע בתומר שטיינהאור.

באמצע המחצית השניה היו דקות טובות במיוחד לחולון, כשזלוטיקמן ובורמור סחפו חבריהם ל„בליץ". יתרון השיא היה 73–99 (37) ואז הירשה לעצמו מאמן חולון לשתף את המחליפים. לבקשת הקהל קלע צעיר שחקני חולון, אחיה מולכו, בעונשין, את סל המאה.

● לחולון: בורמור 34, זלוטיקמן 30, פנדרקסטר 12, קופר 8, ויליס 5, בנין 5, היניק 2 מולכו 1.

● למכבי חיפה: שפע 18, ביפלס 10, גורדון 9, בייטס 9, א. רוזנברג 8, שטיינהאור 8, כספי, י. רוזנברג 6 כ"א, פייגלין ודור 2 כ"א.

● שפטו: דוד דגן ויצחק רמות. 500 צופים בחולון.

9 למשה אשכנזי

★ הפועל ירושלים – בית"ר ירושלים. שופט: משה אשכנזי. קווים: מלאך ופרוים.

השופט הבין־לאומי משה אשכנזי „ביצר" על משחק מרתק זה, שלם ללא עוררין על המתרחש במגרש והוכיח שוב איזו חשיבות יש למינוי שופט בעל שם, תוך ונסיון למשחק מסוג זה. אך גם „באדום נפלה שלהבת". אשכנזי קלקל לעצמו את המוניטין שלו. בדקה ה־4 כאשר שרק לעבירה נגד נחמיאס מהפועל ושלף נגדו גם את הכרטיס הצהוב – שליפה שלא היתה במקומה כלל וכלל. גם העבירה היתה של מה בכך. מה יקרה כאשר שחקן זה יעבור מאוחר יותר עבירה יותר רצינית השופט יאלץ לשלוף כרטיס אדום ולהשאיר קבוצה במשחק חשוב זה עם עשרה שחקנים? למה הפזיזות?

זאת ועוד – שלמה שירזי שהציג כדורגל ברמה מקצועית אירופית גבוהה, עבר עבירה הרבה יותר רצינית מיד אחרי נחמיאס כאשר תיקל את בוגלו המסכן. „השכיבו", אך את הכרטיס הצהוב ראה רק בשלב יותר מאוחר של המשחק.

להלן כמה אירועים שקרו במהלך המשחק: דקה 29, אסייג דרך אחרי סמי מלכה והשכיבו. אשכנזי שרק והשחקן זכה במבטו הזועם של השופט. דקה 53, ציון אוחנה תיקל את גולדר שנפל, אך אשכנזי נתן לו יתרון יפה ראוי לציון. דקה 65, מישל דיין הנכשל 20 מטרים משער בית"ר. בדקה ה־70 תיקל גם על אורי מלמיליאן ומיד לאחר מכן אותו דבר קרה עם בוגלו. שתי שריקות וזרות נשמעות במגרש.

השופט משה אשכנזי העביר את המשחק בקלילות. כושרו הגופני היה די טוב והוא שיתף פעולה עם קוניו שתפסו עמדה נכונה על הקו. ציון השופט: 9.

כדורגלני עירק שיקמו את גאוותם הלאומית

מאת שפי גבאי, סופר „מעריב" לעניינים ערביים

מאחורי הצלחתה של נבחרת עירק בכדורגל לעלות ל„מונדיאל 86" במכסיקו, עומד לא אחר מעדי חוסיין בנו הבכור (21) של השליט עצמו, צאדאם חוסיין, שמינה אותו בין השאר גם לנשיא הועד האולימפי העירקי. הוא אחד הצעירים בעולם בתפקיד יוקרתי זה.

גאוותה הלאומית של עירק שוקמה בעליית נבחרת זו למכסיקו – במיוחד אחר שאי הצלחתה להגיע לגמר האולימפי בלוס־אנג'לס נתפסה שם כ... השפלה לאומית.

עדי חוסיין, יו"ר התאחדות העירקית בכדורגל, מנהל את חיי הכדורגל שם לדבריו „בין הפצצה אחת לאחרת על יעדים אסטרטגיים באיראן". הוא עצמו סייס קרב פעיל. בראיון שפורסם בימים אלה גילה כי הסכמת סעודיה לארח את המשחק המכריע עם סוריה על הכרטיס למכסיקו, ביום ו' שעבר (0–3) נעשה בין השאר נוכח מערכת היחסים הטובה עם סעודיה. ההכנסות מהמשחק יוקדשו למשפחות חללי צבא עירק שנפלו במלחמה עם איראן.

נבחרת עירק, מודרכת בידי הברזילי אוזה. תקיים לפני הופעתה במכסיקו משחק רעים בקהיר, לאחר חידוש יחסי הספורט בין שתי המדינות.

„כישורי הכדורגלנים העירקיים אינם נופלים מאלה של אומות אחרות והם יכולים להתמודד גם עם כוכבי העולם הגדולים ביותר. הוכחנו זאת". הכריז עדי חוסיין.

דוד גונן מועמד לנהל את באר־שבע

דוד גונן (50), שוער־עבר של הפועל ב"ש (ומי ששימש מנהל הק־בוצה בתקופתו של שמעון שנהר), יתמנה, קרוב לוודאי, שוב למנהל הקבוצה. נודע כי ההנהלה הבאה תהיה מורכבת מחמישה חברים, חל־קם נציגי ועדי עובדים. המועמד העיקרי לראשות ההנהלה הוא דוד פטל, מנהל „סובארו" בבאר־שבע.

(אריה רמפורט)

שני פולנים עשויים לרוץ במרתון הכנרת

שני רצים מפולין עשויים להשתתף ב„מרתון הכנרת" הבין־לאומי, ב־17 בדצמבר. סיכוי לכך נסתמן לאחר שלמשרדי איגוד האתלטיקה הגיעו פרטים על שני רצים מפולין – וויצ'ק פטקיבסקי שזמנו 2:12.49 שעות וזביגנייב פירונקה שזמנו 2:12.53 שעות – שניהם בעלי השגים טובים מההישג הטוב ביותר שנקבע אי פעם במרתון הכנרת ולפני 8 שנים בידי שאו מיהודה 2:14.02 שעות.

הפנייה לישראל נעשתה באמצעות כדיה אירופית אחרת ולא ישירות.

עד כה נרשמו למרתון הכנרת 130 רצים ביניהם 15 מפינלנד ובראשם קארלו מאקינקה, שקבע באחרונה 2:20.00 שעות.

هكذا من الاصل

340 היום
יום ד'
4.12.85

מרד
בלי

היפרשוק חנוכה

ההוזלות בתוקף עד 31.12.85

קפואים

פיצה מיני - ~~3,027.- ש'~~ 2,290.- ש'
חמישיות "מעדנות"

בצק עלים - ~~1,030.- ש'~~ 790.- ש'
"מעדנות" 400 גר'

תירס גרעינים, מיקס ספרדי
"גולדפרוסט" 900 גר'
~~3,216.- ש'~~ 1,990.- ש'

אלפינית - ~~602.- ש'~~ 540.- ש'
מעדן גבינה "טסא נוגה" 120 גר'

נקניקיה מן הצומח
"טבעולי" 500 גר'
~~5,366.- ש'~~ 4,300.- ש'

היפרשק

אשראי פעמיים בחודש

החודש נכבד כרטיסי היפרשק
בשני חלקי החודש:
קנו היום
ושלמו ב־16.12.85
ומ־15.12 ושלמו רק ב־31.12

היפרשק
כרטיס האשראי של מועדון היפרשוק תנובה

מוצרי ניקוי וקוסמטיקה

פרש ליין - ~~2,300.- ש'~~ 1,490.- ש'
"אורון"

תחתונית - ~~3,420.- ש'~~ 2,290.- ש'
רגיל ריחני

אבקת כביסה - ~~11,859.- ש'~~ 7,950.- ש'
"סופר בולי" "עץ הזית" 5 ק"ג

סבון לה ולי - ~~737.- ש'~~ 580.- ש'
"עץ הזית" 100 גר'

משחת שיניים - ~~769.- ש'~~ 599.- ש'
"זברה" "עץ הזית" 70 גר'

דרמפון נוזלי - ~~3,649.- ש'~~ 2,990.- ש'
"תיאא" 500 גר'

בת־אורן - ~~4,526.- ש'~~ 3,750.- ש'
"תיאא" 500 גר'

ריצפז - ~~1,350.- ש'~~ 990.- ש'
רגיל ולימון "פוכים" 1 ל'

שמפו לכלים "קלפז"
"פוכים" 1 ל'
~~3,400.- ש'~~ 2,670.- ש'

נייר טואלט - ~~6,160.- ש'~~ 4,260.- ש'
"פוסיקס" "חוגלה" 24 יח'

חגיגת הוזלות למסיבות חנוכה

שמן סויה - ~~2,140.- ש'~~ 1,940.- ש'
"עץ הזית" 1 ל'

דבש - ~~6,600.- ש'~~ 5,600.- ש'
"תנובה" 1 ק"ג

קמח תופח - ~~540.- ש'~~ 395.- ש'
"אוסם" 350 גר'

תערובת סופגניות - ~~3,236.- ש'~~ 2,490.- ש'
"מטעי" 830 גר'

נרות חנוכה - ~~680.- ש'~~ 520.- ש'
"מנורה"

ריבת תות, אננס - ~~1,711.- ש'~~ 1,380.- ש'
"פרי תנובה" 680 גר'

יין סנגריה - ~~2,593.- ש'~~ 1,960.- ש'
"שטולץ" 75 ס"ל

יין נצחון מוסקט - ~~2,497.- ש'~~ 1,950.- ש'
"כרמל מזרחי" 75 ס"ל סלקטד

ספר קלטת - ~~11,923.- ש'~~ 8,500.- ש'
"פסטיבל"

הפתעה לחנוכה

דר' חנוכה ללקוחותיו בשבוע החנוכה - באו לקנות ולהנות
פרטים בהיפרשוק חנוכה

…ים ומשקאות

אפונה רגילה - ~~1,261.- ש'~~ 990.- ש'
"יכין" א/2

רסק עגבניות - ~~375.- ש'~~ 260.- ש'
"יכין" 100 גר'

מלפפון - ~~1,052.- ש'~~ 925.- ש'
"יבנה" 10-12 א/2

ברנדי מרתף - ~~7,695.- ש'~~ 5,500.- ש'
75 ס"ל

כבד עוף - ~~4,425.- ש'~~ 3,930.- ש'
"תנוהדר" 500 גר'

נקניקיות מיס לוסי - ~~4,400.- ש'~~ 3,200.- ש'
"יהוד לבן" 400 גר'

מורטדלה - ~~6,127.- ש'~~ 2,800.- ש'
"יהוד לבן" 600 גר'

חזה הודו מעושן - ~~13,365.- ש'~~ 6,500.- ש'
"יהוד לבן" 400 גר'

טבעות ומדליונים מחזה עוף
"מילוז" 500 גר'
~~4,960.- ש'~~ 3,680.- ש'

שניצל הודו מצופה - ~~11,500.- ש'~~ 7,900.- ש'
"מילוז" 1 ק"ג

בקלה צעיר - ~~3,505.- ש'~~ 2,970.- ש'
בשקית לק"ג לק"ג

פילה מרלוזה - ~~3,700.- ש'~~ 2,850.- ש'
לק"ג לק"ג

חלבה רגילה - ~~2,128.- ש'~~ 1,690.- ש'
"אביב" 500 גר'

קפה טורקי - ~~960.- ש'~~ 690.- ש'
בצלופן "עלית" 100 גר'

תה ויסוצקי - ~~3,070.- ש'~~ 2,590.- ש'
בשקיק כחול 1/100

ופלים - ~~2,320.- ש'~~ 1,750.- ש'
"עדיף" 400 גר'

מבצע יצרן "אסם"

שקדי מרק - ~~3,050.- ש'~~ 2,550.- ש'
400 גר'

ביסלי - ~~1,315.- ש'~~ 1,090.- ש'
200 גר'

מרק עדיף/זך - ~~5,910.- ש'~~ 4,930.- ש'
מיכל 1 ק"ג

מיונז - ~~2,725.- ש'~~ 1,990.- ש'
100 גר'

קטשופ חריף - ~~1,770.- ש'~~ 1,390.- ש'
רגיל 340 גר'

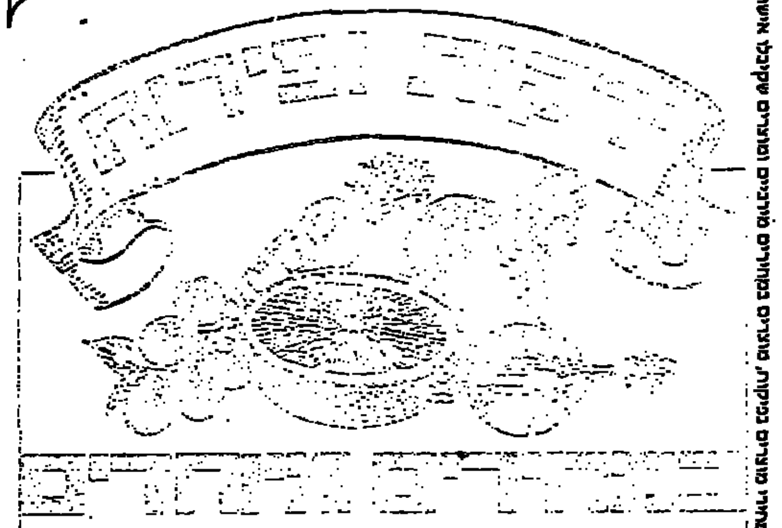

הרבה יותר בהרבה פחות